



豐中分院 門診時間表

本期主題

- 特色醫療
- 主治醫師簡介
- 掛號須知、就醫注意事項、收費標準
- 門診時間表
- 病歷及影像光碟複製流程
- 交通資訊

6月 / June

日	一	二	三	四	五	六
	1 十六	2 十七	3 十八	4 十九	5 芒種	6 廿一
7 廿二	8 廿三	9 廿四	10 廿五	11 廿六	12 廿七	13 廿八
14 廿九	15 五月小	16 初二	17 初三	18 初四	19 端午節	20 初六
21 夏至	22 初八	23 初九	24 初十	25 十一	26 十二	27 十三
28 十四	29 十五	30 十六				



本院開設住院服務 專業醫療，守護您的每一天

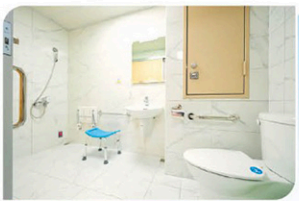

· 復健住院治療 ·

· 特定住院服務 ·

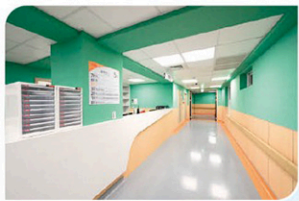

結石不再煩

震波輕鬆解



療程快速

安全性高

減少疼痛與復原時間

本院泌尿科啟用ESWL體外震波碎石技術，無需開刀
透過精準定位將結石擊碎，幫助自然排出

拓展健康醫療版圖

誠摯歡迎加入亞洲大學醫療暨長照體系

豐原

亞洲大學附設豐原醫院
亞洲大學附設私立豐原綜合長照機構
亞洲大學附屬醫院豐中分院

霧峰

亞洲大學附屬醫院



在這條成長的道路上，
將專業與熱情化為每一步的力量，成就屬於你的璀璨未來。

招募科別 | 醫師·專技人員·行政人員

內科系

胸腔內科、新陳代謝科、風濕免疫科、腎臟科、
胃腸肝膽科、心臟內科、血液腫瘤科、神經內
科、精神科、家庭醫學科、兒科

外科系

婦產科、胸腔外科、大腸直腸外科、心臟血管外
科、神經外科、泌尿科、整形外科、骨科部、眼科
部、耳鼻喉部、急診醫學部

其他科系

麻醉科、放射診斷科、放射腫瘤科、復健科、中醫
科、皮膚科

專技人員 行政人員

護理師、呼吸治療師、物理治療師、藥師、聽力
師、醫事放射師、醫事檢驗師、驗光師、營養師、
各類行政人員



意願者請將個人履歷及相關證明文件寄至**人事室信箱** auh.person@tool.caumed.org.tw

連絡電話 04-23329888分機1089 **地址** 台中市霧峰區福新路222號

認識

乳房腫瘤



乳房外科主治醫師 / 吳聰明

由於目前飲食的西化，加上生活習慣改變、工作壓力增加，女性乳房小腫塊及疼痛機率日漸增加，也帶來不少生活困擾。

Q1 什麼是乳房腫瘤，嚴重嗎？

1. 所謂乳房腫瘤，泛指乳房上的硬塊（超音波上稱為結節），然而真正緊要的是從乳腺組織層生長出來的非皮膚或皮下軟組織病灶。
2. 硬結摸起來通常不痛，良性的常常光滑且能稍稍移動。
3. 乳房超音波檢查呈現實心或含液體的包塊且根據超音波診斷報告（BIRADS）分為BIRADS-0（稱B-0）到B-6七個等級，等級越高惡性機率越大。

Q2 乳房腫瘤都要開刀嗎？

1. 乳房超音波診斷，傾向良性的腫瘤／囊腫，一般建議6～12月期間追蹤檢查（若腫塊大於2公分以上，有壓迫症狀，可手術切除）。
2. 若是檢查是B-4或B-5，因有惡性疑慮，建議先進行core biopsy（粗針穿刺切片）檢查，再做後續治療方案。
3. 若是常規二年一次乳房攝影發現的細微鈣化病灶（category）分級C-0到C-5：
 - C-0 需其他影像檢查
 - C-2、C-3 每6～12月追蹤
 - C-4、C-5 需執行立體定位病灶切片／切除。

乳房腫瘤開刀方式

(1) 良性腫瘤：

- a. 小傷口手術切除，縫美容針免拆線。
- b. Anchors 微創腫瘤旋切切除，傷口更小，但需幾千元材料費用，若有殘留，容易復發。

(2) 惡性腫瘤：

- a. 乳癌改良根治手術（MRM）
 - 乳房全切除＋腋淋巴廓清手術。
- b. 保乳手術（BCS）
 - 乳房部分切除＋腋淋巴廓清手術。（若前哨淋巴切除，sentinel lymph nodes，轉移數大於或等於3顆以上，lymph nodes metastasis ≥ 3 ，施行腋淋巴廓清，ACOSOG Z0011 data）

(3) 乳房原位癌（DCIS / LCIS）

施行部分乳房切除＋前哨淋巴切除手術（除非是較侵犯性或廣泛性：multi-focal、multi-center、diffuse type）。

結論

乳房腫瘤約90%發現時是良性的，立即就醫檢查，以減少心理自我壓力，更不會有延誤治療風險。並且不要以為乳房腫塊疼痛就是惡性的，不痛就一定是良性的，這都是不切實際的想法，就醫才是最正確的途徑。

乳房外科

醫師 吳聰明



診治專長

1. 乳房疾病的診斷及治療（乳房超音波檢查、定位、腫瘤切除、乳癌根治、保乳及腋部前哨淋巴結切除術）
2. 消化器官手術（肝、膽、胰、脾、腸、胃）
3. 疝氣微創、痔瘡、PPH手術

門診時間						
時段	一	二	三	四	五	六
上午						
下午					●	
晚上						

主治醫師簡介

歡迎

胃腸肝膽科專家 洪弘昌醫師
七月起於亞大霧峰、亞大豐中開診

胃腸肝膽科

醫師 洪弘昌

學經歷

國立陽明大學醫學系
中山醫學大學臨床研究所醫學碩士
中山醫學大學臨床研究所博士
衛生福利部南投醫院院長
中山醫學大學醫學研究所聘任教授

衛生福利部臺中醫院副院長
行政院衛生署朴子醫院副院長
行政院衛生署南投醫院內科主任
國立陽明醫學大學傑出校友

診治專長

肝膽結石、慢性肝炎、肝硬化
腸胃道出血、消化性潰瘍
各種腸胃道不適
胃癌、肝癌、大腸癌



過敏免疫風濕科

醫師 蔡肇基

學經歷

台中榮總過敏免疫風濕科主治醫師
國立陽明大學醫學系內科學科教授
台北醫學大學內科學系兼任教授
國立中興大學生命科學系兼任教授
中華民國風濕病專科醫師
中華民國免疫專科醫師
中華民國內科專科醫師
台北國泰醫院過敏免疫科主任
台中榮總教學研究部主任

診治專長

皮膚及鼻子過敏、氣喘、自體免疫症及紅斑狼瘡、痛風及類風濕關節炎



乳房外科

醫師 吳聰明

學經歷

台北空軍總醫院一般外科主治醫師
台中林新醫院一般外科主任、外科部主任
中國大陸蘇州明基醫院普外科主任、外科部主任
台灣外科專科醫師
台灣消化外科專科醫師
台灣乳房醫學專科醫師
中華民國超音波專科醫師
現任亞洲大學附屬醫院乳房外科主治醫師

診治專長

1. 乳房疾病的診斷及治療
2. 消化器官手術（肝、膽、胰、脾、腸、胃）
3. 疝氣微創、痔瘡、PPH 手術



家庭醫學科

主任 葉信甫

學經歷

中國醫藥大學中醫學系雙主修 醫學士
國立陽明交通大學傳統醫學研究所 博士
衛福部豐原醫院預防醫學中心主任
衛福部豐原醫院家醫科 主治醫師
天主教聖馬爾定醫院家醫科 住院醫師
臺北榮民總醫院傳統醫學部 特約醫師
台灣中醫男科學會 理事

診治專長

一般內科	性別友善門診
中西醫整合醫療	老年慢性病
減重門診	青少年醫學
穴位埋線	預防醫學與健檢諮詢
針灸治療	安寧緩和與居家照護
中醫男科	戒菸門診



一般外科

醫師 張逸林

學經歷

中山醫學大學醫學系
彰化基督教醫院不分科住院醫師
彰化基督教醫院一般外科住院醫師
彰化基督教醫院一般外科總醫師
南投基督教醫院一般外科主治醫師
彰化基督教醫院外傷科及一般外科主治醫師
外科專科醫師
消化外科專科醫師
內視鏡外科專科醫師
內分泌外科專科醫師

診治專長

腹腔鏡微創手術（胃部腫瘤及上消化道手術、膽囊及膽道手術、腎上腺切除手術、疝氣手術等）
內視鏡輔助甲狀腺及副甲狀腺手術
腹部急症手術



主治醫師簡介

復健科

主任 康耀文

學經歷

中國醫藥學院中醫研究所碩士
 中華民國復健科專科醫師
 中華民國骨質疏鬆症專科醫師
 台大醫院復健部總醫師
 衛生署雲林醫院復健科主任
 衛生福利部苗栗醫院復健科主任
 教育部部定講師
 現任亞洲大學附屬醫院復健科主任

診治專長

急慢性腰背痛	脊髓損傷復健	玻尿酸注射
運動傷害	腦部外傷復健	體外震波治療
腦中風復健	增生療法	重複經顱磁刺激 (rTMS)



復健科

醫師 徐瑋璟

學經歷

慈濟大學醫學系 學士
 亞洲大學生物資訊與醫學工程學系 碩士
 台北市立聯合醫院仁愛院區 復健科主治醫師
 花蓮慈濟醫院復健科總醫師 復健科專科醫師
 台灣疼痛醫學會專科醫師
 台灣增生療法醫學會會員
 台灣疼痛學會會員
 台灣心肺復健醫學會會員
 現任亞洲大學附屬醫院復健科主治醫師

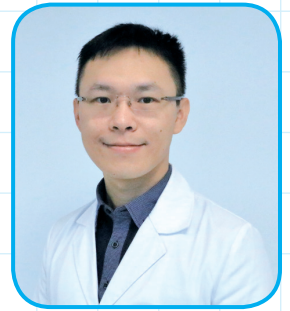

診治專長

膝關節疼痛、肩頸疼痛、下背痛等疼痛治療
 五十肩、足底筋膜炎、運動傷害、骨折術後復健
 腦中風、創傷性腦傷、脊髓損傷等神經復健

復健科

醫師 簡郁佩

學經歷

中國醫藥大學醫學系學士
 林新醫院復健科主治醫師
 彰濱秀傳紀念醫院復健科主治醫師
 中山醫學大學附設醫院復健科總醫師
 現任亞洲大學附屬醫院復健科主治醫師

診治專長

肩頸疼痛	板機指	腦中風復健
下背痛	退化性關節炎	腦外傷復健
筋膜炎	足踝扭傷	脊髓損傷神經復健
五十肩	骨折後復健	兒童發展遲緩

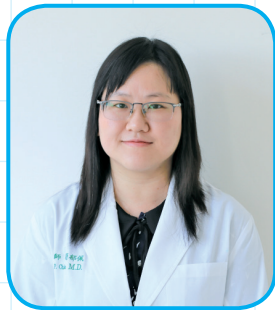

復健科

醫師 陳怡維

學經歷

中國醫藥大學 醫學系 醫學士
 中國醫藥大學附設醫院 復健部住院醫師
 中國醫藥大學附設醫院 復健部總醫師
 現任亞洲大學附屬醫院復健科主治醫師

診治專長

中樞及周邊神經系統復健：腦中風、腦外傷、脊髓損傷、腕隧道症候群、肌肉痙攣之肉毒桿菌毒素注射治療、螢光吞嚥攝影檢查、上下肢機器人復健
 骨骼肌肉系統傷害：退化性關節炎、五十肩、網球肘、媽媽手、旋轉肌袖損傷、足踝扭傷、肩肘膝韌帶損傷
 超音波導引注射：玻尿酸注射、神經解套注射、增生療法注射
 體外震波、超能量磁場 SIS 治療、靜脈雷射治療



復健科

醫師 吳欣頤

學經歷

中山醫學大學 醫學系 醫學士
 高雄榮民總醫院 復健部 住院醫師
 高雄榮民總醫院 復健部 總醫師
 國防醫學院復健科臨床指導教師
 中華民國復健專科醫師
 中華民國骨質疏鬆症專科醫師
 施羅特 Schroth best practice 國際認證
 ISCD/IOF 國際骨密度認證課程
 Redcord NEURAC 1 國際認證
 Chattanooga vitalstim 國際認證
 中華民國空中瑜伽舞蹈體育協會
 空中瑜伽教師證
 GYROKINESIS level 1 foundation training course 完訓
 神經動態療法 NKT level 1 國際認證
 Founder David Weinstoc
 現任亞洲大學附屬醫院復健科主治醫師



診治專長

兒童早期療育
 脊椎側彎
 骨科復健
 超音波檢查，超音波導引注射
 神經復健
 運動傷害
 震波治療

復健科

醫師 張斐淳

學經歷

中國醫藥大學 醫學系 醫學士
 中國醫藥大學附設醫院 復健部 住院醫師
 中國醫藥大學附設醫院 復健部 總醫師
 現任亞洲大學附屬醫院復健科主治醫師

診治專長

神經系統復健（腦中風、腦外傷、脊髓損傷），包含降低肌肉痙攣之肉毒桿菌毒素注射治療、螢光吞嚥攝影檢查、新式復健技術、上下肢機器人復健及重複性腦磁刺激術等。骨骼肌肉系統、運動醫學及急性疼痛控制復健，包含超音波導引介入治療、增生療法、玻尿酸注射、神經解套注射、體外震波治療、KTAT 認證貼紮師及復健運動治療。心肺系統復健，包含心肺測試、心臟及肺臟疾病復健治療。



主治醫師簡介

復健科

醫師 廖芳瑩

學經歷

中國醫藥大學 醫學系 醫學士
中國醫藥大學附設醫院 豐原分院
復健科主治醫師
中國醫藥大學附設醫院 復健部 總醫師

診治專長

- 1) 骨骼肌肉系統復健；
- 2) 腦中風、脊髓損傷、腦外傷之復健；
- 3) 五十肩、肩頸腰酸背痛復健；



心臟內科

醫師 朱永譚

學經歷

中山醫學院醫學系畢業
台中榮總心臟內科進修研究醫師
中華民國內科專科醫師
中華民國心臟內科專科醫師
前台中醫院心臟內科主治醫師
前台中醫院心導管主任
前台中醫院心臟內科主任
現任亞洲大學附屬醫院心臟內科
主治醫師

診治專長

一般內科	心臟相關疾病及週邊血管疾病
高血壓	心臟超音波
冠心病	心導管檢查及治療
心律不整	



心臟內科

醫師 陳彥旭

學經歷

中山醫學大學醫學系畢業
台中榮民總醫院內科部住院醫師
台中榮民總醫院心臟內科住院總醫師
台中榮民總醫院埔里分院主治醫師
台中榮民總醫院心血管中心主治醫師
中華民國內科專科醫師
中華民國心臟內科專科醫師
中華民國心臟血管介入專科醫師
現任亞洲大學附屬醫院心臟內科主治醫師

診治專長

高血壓	心臟衰竭
高血脂	瓣膜性心臟病的診斷及治療冠狀動脈心導管治療
糖尿病的治療	周邊動脈血管介入治療
心律不整	



心臟內科

醫師 張志斌

學經歷

中山醫學大學 醫學系 學士
中國醫藥大學附設醫院 心臟內科
主治醫師
基隆長庚紀念醫院心臟內科主治醫師

診治專長

- 1) 冠狀動脈氣球擴張及血管支架置放手術
- 2) 頸動脈及周邊血管治療。心導管介入治療的發展，帶動了心臟血管醫學的進步，更創造許多替代開刀的療法，減輕心血管疾病患者的痛苦，更有效地延長了患者的壽命



心臟內科

醫師 郭勳南

學經歷

國防醫學院醫學系
中臺科技大學醫學影像暨放射科學博士
中華民國內科醫學會專科醫師
中華民國心臟學會及介入性心臟血管
學會專科醫師
台中榮民總醫院心臟內科進修兩年
台中榮民總醫院心臟內科總醫師
國軍台中總醫院加護病房主任
國軍台中總醫院心導管室主任
員榮醫院加護病房主任
員榮醫院心臟內科主任
現任亞洲大學附屬醫院心臟內科
主治醫師



診治專長

心臟衰竭、冠狀動脈及周邊血管
介入性手術、瓣膜性心臟病、心
律不整、心肌梗塞、高血壓、高
血脂、糖尿病、體重控制。再置
換手術，退化性關節炎、骨質疏
鬆及兒童骨科之診治。

心臟外科

醫師 丁志中

學經歷

國立陽明大學 醫學系 醫學士
中國醫藥大學附設醫院豐原分院
外科部主治醫師
中國醫藥大學附設醫院 心臟外科 主治醫師
台北榮民總醫院 住院醫師
台北榮民總醫院蘇澳分院 主治醫師
衛生署彰化醫院 主治醫師

診治專長

- 1) 主動脈手術、主動脈瘤傳統及血管腔內支架置放手術；
- 2) 週邊血管外科手術：動脈阻塞性疾病、急慢性缺血性下肢、週邊血管瘤、頸動脈狹窄髂動脈疾病、深部靜脈栓塞、下肢靜脈曲張之治療；
- 3) 洗腎通路外科手術：洗腎用動靜脈瘻管及長期導管之建立



主治醫師簡介

胸腔外科 醫師 劉柏毅

學經歷

中國醫藥大學中醫學系
中國醫藥大學生物醫學研究所博士
二林基督教醫院胸腔外科主任
彰化基督教醫院胸腔外科主治醫師
台北榮民總醫院胸腔外科研究醫師
林口長庚紀念醫院胸腔外科研究醫師
台灣外科醫學會專科醫師
台灣胸腔暨心臟血管外科專科指導醫師
台灣胸腔外科專科指導醫師
一般醫學教育訓練醫師
彰化基督教醫院人體試驗委員會委員
現任亞洲大學附屬醫院胸腔外科主治醫師



診治專長

肺癌微創手術
食道及胃賁門癌微創手術
胸腔及腹腔鏡微創手術（如：自發性氣胸、膿胸、縱膈腔腫瘤、手汗症、橫膈疝氣、胃食道逆流症）
胸腔外傷急重症（如：肋骨骨折、創傷性氣血胸）
胸廓手術（如：胸壁腫瘤、漏斗胸）
良性氣管及食道手術（如：氣管狹窄、食道腫瘤）
達文西機械手臂輔助手術

胸腔外科 顧問醫師 葉周明

學經歷

國立陽明大學醫學系學士
國立中興大學博士
中臺科技大學副教授
臺中榮民總醫院胸腔外科主治醫師
衛生福利部臺中醫院胸腔外科暨加護病房主任
衛生福利部臺中醫院醫務秘書
衛生福利部臺中醫院副院長
現任亞洲大學附屬醫院胸腔外科顧問主治醫師



診治專長

肺癌篩檢及手術	縱膈腔腫瘤手術	氣管手術
內視鏡微創手術	食道手術	外傷處置
甲狀腺手術	肺部感染症處置	重症加護
氣胸		

胸腔內科 主任 林育生

學經歷

中國醫藥學院醫學系
中國醫藥大學附設醫院住院醫師
中國醫藥大學附設醫院研究醫師
衛福部豐原醫院主治醫師
現任亞洲大學附屬醫院胸腔科主任

診治專長

急性咳嗽	肺部感染症
咳血胸痛氣喘	結核病
慢性阻塞性肺病	肺部惡性腫瘤
支氣管擴張症	重症醫學（敗血症，呼吸衰竭…等）



胃腸肝膽科 主任 陳政國

學經歷

中國醫藥大學醫學系
中國醫藥大學附設醫院內科部消化系主治醫師
食道癌及大腸癌團隊醫師
中國醫藥大學附設醫院培德分院肝病專責醫師
中華民國內科專科醫師
中華民國消化系內科專科醫師
日本東京國立癌症中心研究員（2013-11 影像強化內視鏡及內視鏡黏膜下腫瘤切除術）
日本東京醫科大學研究員（2014-07 診斷及介入性內視鏡超音波術）
現任亞洲大學附屬醫院胃腸肝膽科主任



診治專長

各種肝膽腸胃疾病診治。於治療肝炎、肝硬化、肝癌有豐富的經驗。各種治療性內視鏡的治療，尤其擅以內視鏡黏膜下腫瘤切除術治療各種消化道腫瘤（例如：早期食道癌，早期胃癌，黏膜下腫瘤，及早期大腸癌）以及腸道支架置放。

胃腸肝膽科 醫師 陳家禹

學經歷

中國醫藥大學附設醫院 內科部住院醫師
中國醫藥大學附設醫院 肝膽腸胃科研究醫師
中國醫藥大學附設醫院 消化內科主治醫師
中華民國內科專科醫師
現任亞洲大學附屬醫院胃腸肝膽科主治醫師



診治專長

各種胃腸道疾病及肝膽疾病的診斷與治療，例如：腹痛、消化不良、便秘、腹瀉、胃食道逆流、胃潰瘍、十二指腸潰瘍、大腸息肉、腸躁症、常見肝膽疾病等。執行腹部超音波、胃鏡、大腸鏡、內視鏡止血術及息肉切除術等治療性內視鏡檢查。

胃腸肝膽科 醫師 江承源

學經歷

中國醫藥大學附設醫院消化內科研究醫師
中國醫藥大學附設醫院內科部行政及教學總醫師
中國醫藥大學附設醫院消化內科主治醫師
中國醫藥大學附設醫院一般內科教學型主治醫師
中華民國內科專科醫師
現任亞洲大學附屬醫院胃腸肝膽科主治醫師

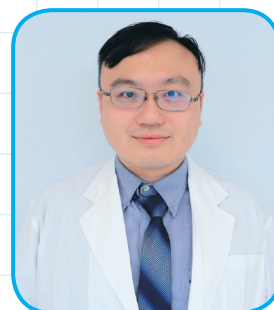

診治專長

各種胃腸道疾病及肝膽疾病：腹痛、便秘／腹瀉、胃食道逆流、胃及十二指腸潰瘍、腸躁症、常見之肝膽疾病等。腹部超音波、胃鏡、大腸鏡檢查、內視鏡治療—止血及息肉切除。
各種慢性肝炎，B 型肝炎／C 型肝炎／酒精性及其他肝炎追蹤治療

主治醫師簡介

一般外科

副院長 葉俊杰

學經歷

長庚大學 醫學系 醫學士
 中國醫藥大學 臨床醫學研究所 博士
 亞大附屬醫院 一般外科 副院長
 中國醫藥大學附設醫院外科部一般外科主治醫師
 美國芝加哥大學醫學中心移植外科研究員
 美國伊利諾大學芝加哥分校醫學中心外科研究員
 南韓首爾大學附設醫院 甲狀腺中心外科研究員
 消化系外科專科醫師
 重症加護專科醫師
 外傷專科醫師
 內視鏡外科專科醫師
 中國醫藥大學附設醫院 護理部 8H 病房護理站 病房主任
 林口長庚醫院外科部住院醫師
 現任亞洲大學附屬醫院消化暨創傷外科副院長



診治專長

擅長微創內視鏡、達文西機械手臂輔助手術、及傳統手術。
 1) 膽囊切除、膽道手術、胰臟腫瘤切除、疼痛性慢性胰臟炎手術治療、肝臟腫瘤切除、脾臟功能性保留手術、甲狀腺腫瘤手術、甲狀腺亢進手術治療、副甲狀腺腫瘤手術、疝氣等各器官之手術。
 2) 腸胃道手術、胃癌手術、胰臟移植。

過敏免疫風濕科

醫師 黃柏豪

學經歷

中國醫藥大學 中醫學系 醫學士
 中國醫藥大學附設醫院 內科部 住院醫師
 中國醫藥大學附設醫院 過敏免疫風濕科 總醫師
 中國醫藥大學附設醫院 過敏免疫風濕科主治醫師
 中華民國 PGY 導師資格 (2009 至今)
 台灣醫學教育學會 OSCE 臨床技能測驗考官 (2012 至今)
 歐洲風濕病醫學會甲摺鏡課程通過 (2018 Certification of 8th EULAR Course on Capillaroscopy in Rheumatic Diseases)
 歐洲風濕病醫學會高階骨關節超音波課程通過 (2019 Certification of EULAR MSUS Competency Assessment | Level 1)
 歐洲風濕病醫學會骨關節超音波 Teach-the-Teachers certification 課程通過 (2023 Certification of EULAR MSUS Competency Assessment | Level 2)
 現任亞洲大學附屬醫院過敏免疫風濕科主治醫師

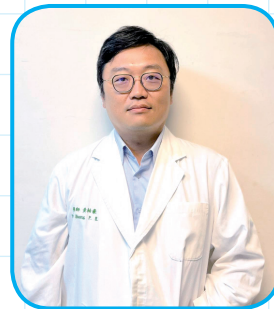

診治專長

紅斑性狼瘡，類風濕關節炎，僵直性脊椎炎，痛風，免疫性肌炎，硬皮症

腎臟內科

醫師 陳虹志

學經歷

中國醫藥大學醫學系畢業
 中國醫藥大學附設醫院住院醫師 2009~2012
 中國醫藥大學附設醫院腎臟科研究醫師 2012~2014
 中國醫藥大學附設醫院腎臟科主治醫師 2014~2017
 亞洲大學附屬醫院腎臟科主治醫師 2017~ 迄今
 內科專科醫師、腎臟科專科醫師執照
 現任亞洲大學附屬醫院 血液透析室主任



診治專長

一般腎臟疾病
 腎病
 腎絲球炎
 腎盂腎炎
 急性腎衰竭
 血管超音波
 腹膜透析植管及慢性腎臟病

泌尿科

醫師 劉文斌

學經歷

台北醫學大學 醫學系 醫學士
 長庚紀念醫院外科醫師
 衛生署桃園醫院泌尿科醫師
 臺大醫院泌尿科醫師
 豐原醫院泌尿科醫師
 中華民國外科專科醫師
 中華民國泌尿科專科醫師



診治專長

1. 腎臟結石、輸尿管結石、膀胱結石
2. 體外震波碎石手術
3. 前列腺肥大
4. 內視鏡手術
5. 疝氣
6. 泌尿道感染
7. 膀胱腫瘤及手術

神經內科

醫師 黃虹毓

學經歷

中國醫藥大學 中醫學系 醫學士
 中國醫藥大學附設醫院 神經部 主治醫師

診治專長

腦血管疾病
 神經退化性疾病如失智症
 頭痛
 帕金森症及一般神經內科疾病



神經內科

醫師 劉崇祥

學經歷

中國醫藥大學 中西醫結合研究所 博士
 亞洲大學 健康管理研究所 碩士
 中國醫藥大學 中西醫學士
 中國醫藥大學附設醫院神經檢查室主任
 醫策會 疾病照護品質 認證委員
 衛生署緊急醫療能力分級 認證委員
 台中健康管理醫學會 理事長
 台灣腦中風學會 常務理事
 台灣神經學學會 理事
 台灣臨床失智症學會 理事



診治專長

腦中風
 血管性失智症
 臨床試驗
 中西結合醫療

掛號服務

1. 網路掛號服務網址：
https://www.auh.org.tw/BrandHome/Index?brandId=1
2. 現場人工掛號服務時間：
週一至週五 上午 8:00-12:00 下午 13:00-16:30
週二 晚上 18:00-20:30
週六 上午 8:00-11:30

就醫注意事項

- 一、門診看診時間：週一至週五：上午 8:30-12:00，下午 14:00-17:00，晚上 18:00-21:00
- 二、未攜帶健保 IC 卡緊急就醫者，請於十日內，補件及退費手續。
- 三、慢性病連續處方箋第二、三次領藥，請至批掛櫃檯批價後至藥局領藥。服務時間：週一至週五上午 8:00- 下午 16:30
- 四、「初診已電話掛號的病患」請於門診看診時間（上午 11:30 以前，下午 16:30 以前），至掛號櫃檯辦理報到。
- 五、門診叫號原則：依診間燈號由 1.2.3. 開始叫號，6.7.8.9.10.11.12.13 號為初診及轉診保留號碼。
- 六、過號病人看診方式：報到以後，由跟診人員為您安排插隊排序就診。（現場掛號保留號碼，比照此原則）
- 七、門診時間表記載的醫師請假日期僅供參考；網路掛號點選個別醫師，可查詢最新請假訊息。
- 八、維護門診看診品質，進入診間看診請關閉行動電話。
- 九、冒用他人健保卡將觸及刑法，本院將依法處理。看診請配合雙證確認身分須帶身分證及健保 IC 卡，6 歲以下請帶健保 IC 卡及兒童健康手冊。
- 十、近日常有詐騙集團冒用本院名義，進行詐騙，請小心查證，以免受騙，可打 165 向警政單位報案。

◎意見反應管道

電話專線 04-25222538
豐中分院意見反映信箱：auh.hospital_fy1@tool.caamed.org.tw

◎安寧緩和醫療服務

為維護您的醫療自主權，本院櫃台提供「預立安寧緩和醫療暨維生醫療抉擇意願書」、「醫療委任代理人委任書」，使醫師對不可治癒之末期病人，得在尊重其意願之情形下，不施予積極性之治療或急救，僅提供減輕或免除其痛苦之緩解性、支持性醫療照護措施。

◎病人就醫安全指引

1. 確認您所要看診的科別及主治醫師。
2. 確認醫師完全了解您的主訴。
3. 當您有疑問時，應勇於向醫院提出反應及建議。
4. 確認醫師針對您病情需要給予必要的處置、處方、檢驗、檢查。
5. 確認醫師、護理人員、醫事人員對您的健康問題及治療方法已充分提供需要的醫療資訊。
6. 確認您在沒有疑慮之情況下接受醫療服務。
7. 確認醫師完全瞭解您曾對何種藥物過敏、長期服用之藥物及特殊身體狀況（如懷孕務必告知）。
8. 確認醫院藥局對您的處方完全核對與解說。

藥費部分負擔

藥費	藥費部分負擔	藥費	藥費部分負擔	藥費	藥費部分負擔	藥費	藥費部分負擔
100元以下	0 元	301-400元以下	60 元	601-700元以下	120 元	901-1,000元以下	180 元
101-200元以下	20 元	401-500元以下	80 元	701-800元以下	140 元	1,001元以上	200 元
201-300元以下	40 元	501-600元以下	100 元	801-900元以下	160 元		

部分負擔減免

依據健保署規定，以下人員可免除所有部分負擔：重大傷病，分娩、健保卡註「榮」字、健保卡註記「福」字、三歲以下兒童、肺結核手冊、職業傷病、油症、百歲人瑞、替代役役男。

預約掛號

1. 二個月內都可以掛號（不含下下個月的今天）。取消掛號，請於當次門診結束前辦理。
2. 掛當日門診，上午診請於 11:30 以前，下午診請於下午 16:30 以前，晚上診請於 20:30 以前。
3. 約診掛號：須由診間醫師掛號或開出約診單後至櫃台掛號。
4. 初診掛號病患：若透過網路掛號或人工掛號之初診病患，請於門診當日提前半小時至掛號櫃台填寫初診資料表及辦理初診手續。

◎器官捐贈

為使有限生命可化為無限大愛，本院櫃台提供「器官捐贈同意書」表格，作為決定器官捐贈之依循，且服務台電腦提供健保 IC 卡讀卡服務，可查詢器官捐贈註記。

◎門診收費標準

門 診		
掛號費	100 元	
	優待免收掛號費：90 歲上長者、健保卡註記「福」字、持身心障礙手冊者 優待掛號費 50 元：70-89 歲	
部分負擔	西醫	西醫轉診
	80 元	50 元
備註：依據健保署規定，身心障礙、手術或住院後一個月內之第一次回診、生產出院後六週內第一次回診者，基本部分負擔僅收 50 元。 ◎免部分負擔：重大傷病，分娩、健保卡註「榮」字、健保卡註記「福」字、三歲以下兒童、肺結核手冊、職業傷病、油症、百歲人瑞、替代役役男。		

門診時間表

科別	時段	診間	星期一 1.8.15.22.29	星期二 2.9.16.23.30	星期三 3.10.17.24	星期四 4.11.18.25	星期五 5.12.19.26	星期六 6.13.20.27	備註
神經內科 Neurology 腦血管疾病、周邊神經疾病、癱瘓、肌無力、失智症、動作障礙及帕金森病、頭暈、頭痛、自律神經失調、中風	上午	113	黃虹毓 14874			劉崇祥 3819 腦中風、失智 (09:00-11:00看診) (約診)(121診)			
心臟內科 Cardiology 高血壓、糖尿病、高血脂、胸痛、心律不整、心衰竭、心絞痛、心肌梗塞、心臟瓣膜疾病	上午	113		郭勳南 180371 (110診)	陳彥旭 180172	張志斌 14045			06/03 陳彥旭 醫師停診
	下午	113			陳彥旭 180172	朱永譚 180139			
胸腔內科 Pulmonary Medicine 咳嗽、氣喘、肺炎、支氣管炎、肺腫瘤、肺氣腫、肺結核、胸悶、胸痛、肺阻塞	上午	123			黃建文 00205	林育生 00375 (122診)			
腎臟內科 Nephrology 尿蛋白、血尿、腰痛、慢性腎病、透析相關疾病、水腫	下午	120				陳虹志 51052 (13:30-16:00看診)			
胃腸肝膽科 Gastroenterology & Hepatobiliary B型肝炎、C型肝炎、肝硬化、消化性潰瘍、胃腸出血、腹痛、肝膽結石、大腸癌糞便潛血篩檢	下午	122		陳政國 50988	陳家禹 00207 (121診)	江承源 00853			
過敏免疫風濕科 Allergy Immunology and Rheumatology 各種關節炎、免疫疾病、過敏及皮膚免疫疾病	上午	123		黃柏豪 8016			蔡肇基 00010 (122診)		06/19 蔡肇基 醫師停診
復健科 Rehabilitation 腦外傷、中風、脊髓損傷、神經復健、關節肌腱韌帶拉傷、頸肩背痛、兒童發展遲緩、發音障礙、吞嚥困難	上午	110	康耀文 180365	徐弘正 51180 (121診)	廖芳瑩 11832	張斐淳 53035 (09:00看診)	周立偉 00700	徐瑋璟 51077 (121診)	06/17 廖芳瑩 醫師停診
	下午	110				簡郁佩 51361	吳欣頤 52677 (121診)		06/25 張斐淳 醫師停診
	晚上	120		陳怡維 28557					
心臟血管外科 Cardiac Surgery 心臟手術、週邊血管手術、靜脈曲張、動靜脈瘻管、抗凝劑衛教、動脈性潰瘍、糖尿病足、下肢週邊動脈疾病	下午	113	丁志中 7369						
骨科 Orthopedics 骨折、關節炎、骨質疏鬆、關節重建、下背痛、肩痛、四肢腫痛、坐骨神經痛、運動傷害、脊椎側彎	上午	120	唐國民 51560 (09:00看診)	鐘本聿 20350	陳衍仁 52737 脊椎外科	蔡孟學 52428	林宥余 180042 (09:00看診)		06/18 蔡孟學 醫師停診
	下午	120		陳衍仁 52737 脊椎外科			陳衍仁 52737 脊椎外科		
泌尿科 Urology 腎結石、膀胱結石、血尿、頻尿、婦女排尿功能障礙、婦女尿失禁、尿路感染、前列腺肥大、尿路腫瘤、疝氣、小兒泌尿先天異常、小兒疝氣、小兒夜尿、尿道下裂、隱辜、陰囊腫痛、尿失禁、男性不孕、男性性機能異常、包皮、性病、膀胱機能異常、腎臟機能異常、腎臟移植、腎上腺腫瘤、性別友善就醫服務	上午	121	劉文斌 25441		劉文斌 25441		劉文斌 25441		06/17 劉文斌 醫師停診
	下午	121				劉文斌 25441			06/18 劉文斌 醫師停診
	晚上	121		劉文斌 25441					06/19 劉文斌 醫師停診 06/22 劉文斌 醫師停診
一般外科 General Surgery 乳房疾患、甲狀腺疾患、肝膽疾患(腫瘤、結石)、胃腫瘤潰瘍手術、胰臟手術、腸阻塞、疝氣、皮膚及皮下腫瘤手術及腹部外傷手術、代謝減重手術、傷口換藥	上午	122	葉俊杰 52505 (6/8.6/22)	張逸林 180741					06/02 張逸林 醫師停診
	下午	122	許璿文 180311						
乳房外科 Breast Surgery 乳房疾病的診斷及治療(乳房超音波檢查、定位、腫瘤切除、乳癌根治、保乳及腋部前哨淋巴腺結切術) 2. 消化器官手術(肝、膽、胰、脾、腸、胃) 3. 疝氣微創、痔瘡、PPH手術	下午	122					吳聰明 52368		
胸腔外科 Thoracic Surgery 胸部外傷、肋骨骨折固定、漏斗胸微創矯正手術、自發性氣胸、肋膜腔感染等胸腔疾病	上午	122			葉周明 180571		劉柏毅 52360 (123診)		
	上午	113		葉信甫 17132 (10:00看診)		葉信甫 17132 (123診)	葉信甫 17132		06/09 葉信甫 醫師停診
家庭醫學科 Family Medicine 糖尿病、高血壓等慢性病、戒菸、多重慢性病等、性別友善就醫服務	下午	110		蔡承佑 16858	葉信甫 17132	葉信甫 17132 (123診)			06/10 葉信甫 醫師停診
		113		葉信甫 17132					06/11 葉信甫 醫師停診
	晚上	113		葉信甫 17132					醫師停診

中英門診時間表

科別	時段	診間	星期一 1.8.15.22.29	星期二 2.9.16.23.30	星期三 3.10.17.24	星期四 4.11.18.25	星期五 5.12.19.26	星期六 6.13.20.27	備註
腎臟內科 Nephrology 尿蛋白、血尿、腰痛、慢性腎病、透析相關疾病、水腫	上午	101	丁羿文 15558		丁羿文 15558		江長城 14368		
	下午	101					江長城 14368		

病歷影本及複製影像光碟申請流程

申請種類	影像光碟		病歷複印
申請地點	門診診間	放射科 (僅申請影像光碟)	一樓門診櫃檯 (複印病歷申請/領取處)
申請時間	週一至週五/上午 08:30-12:00 下午 13:00-17:00		週一至週五/ 上午 08:00-12:00 下午 13:00-17:00 申請後, 2-3 工作天取件。(國定假日暫停服務)
申請程序	主治醫師門診 (不另收掛號費)	放射科櫃檯申請 (無須收掛號費)	門診櫃檯「複印病歷申請/領取處」申請(無須收掛號費)
領取地點	1. 診間取件 2. 由本院郵寄	1. 放射科櫃檯申請 2. 由本院郵寄	1. 一樓門診櫃檯取件 2. 由本院郵寄須自付郵寄費用; 掛號信件 50 元, 快捷 120 元
申請資格及相關證明文件	病人本人申請	請備妥身分證(正本)	
	委託代理人申請	① 病人身分證(正本)、印章 ② 代理人身分證(正本) ③ 病人之委託同意書	
	未成年人資料申請	1. 由法定代理人申請: ① 法定代理人身分證(正本) ② 法定代理人與病人之關係證明文件(戶口名簿或病人身分證正本) 2. 由代理人申請: ① 法定代理人身分證(正本) ② 法定代理人與病人之關係證明文件(戶口名簿或病人身分證正本) ③ 法定代理人之委託同意書 ④ 代理人身分證正本	
	往生者資料申請	1. 具繼承權者之身分證正本 2. 與病人之關係證明文件正本 3. 病人除戶證明(戶籍謄本或死亡證明書正本) 本項如由代理人申請, 需備齊前述資料及委託同意書、代理人身分證件正本。	
	開立診斷書	① 住院病人請於出院前向病房護理站申請。 ② 急、門診病人請於醫師診察時提出申請。 ③ 病人出院後再回院申請者, 需收取掛號 100 元及診斷書費用。	
收費標準	1. 病歷及報告影本: 基本費 200 元(10 張以內), 每加印一張加收 5 元; 中文病歷摘要 650 元/科, 7-14 工作天取件。 2. 光碟片: 單項檢查 200 元; 第二項至第六項檢查每增加一項增加 50 元; 七項以上檢查為 500 元, (如超過一片光碟, 每片再加收 100 元)。 3. 每份診斷書申請費用: 甲種 1500 元、乙種中文 100 元、乙種英文 250 元、診斷書複印 50 元, 勞、農、公保失能診斷 500 元、重大傷病申請書 100 元、醫療費用明細 50 元; 出生證明書及死亡證明書前 3 張不收費, 第 4 張起每份 100 元。 4. 醫療收據複印: 10 元/份; 收費證明: 50 元/份。 5. 醫療費用以信用卡方式繳費時, 若需辦理退費手續, 請信用卡持卡人攜帶信用卡及收據以利協助辦理。		

久咳不止不是唯一警訊, 肺癌篩檢 您做了嗎?

低劑量肺部電腦斷層利用 X光與電腦影像重建技術的方式, 從多角度掃描肺部並產生清晰的橫切面影像, 幫助醫師觀察肺部細微結構。

具有以下特點

- ✦ 低輻射劑量
- ✦ 無侵入性檢查
- ✦ 不需注射顯影劑
- ✦ 可偵測早期肺部結節或異常

以下族群建議定期接受篩檢

- ✦ 50歲以上成人
- ✦ 長期暴露於油煙、二手菸
- ✦ 長期吸菸或曾經吸菸者
- ✦ 工作環境接觸粉塵或空氣污染
- ✦ 有肺癌家族史

如何到達本院

自行開車

※ 路線 A- 經國道

【北上】行駛國道 1 號，從 168- 豐原出口下交流道，朝豐原方向前進中山路 / 台 10 線即可。

【南下】行駛國道 1 號，在豐原出口下交流道，朝豐原 / 神岡 / 台 10 線前進，左轉進入中山路 / 台 10 線即可。

※ 路線 B-74 號快速道路

行駛台中市 74 號東西向快速道路，連接國道 1 號，從 168- 豐原出口下交流道，朝豐原方向前進中山路 / 台 10 線即可。

※ 路線 C- 公路 / 省道

【北上】沿中潭公路 / 內山公路 / 台 3 線，左轉豐原大道一段直行，右轉往豐原區的中正路 / 台 10 線即可。

【南下】沿台 13 線前往臺中的豐原大道七段，走豐原大道八段，左轉前往中正路 / 台 10 線即可。

大眾交通方式

台鐵

【台鐵】豐原火車站步行中正路約 5 分鐘至本院

客運

客運	路線	起點 - 終點	下車點
豐原客運	182	清水 - 豐原轉運中心	媽祖廟
	183	台中港郵局 - 豐原車站	媽祖廟
	185	清水 - 豐原轉運中心	媽祖廟
	186	台中港郵局 - 豐原車站	媽祖廟
	202	豐富公園 - 豐原	媽祖廟
	203	豐富公園 - 豐原	媽祖廟
	91 主	舊庄 - 中興嶺停車場	媽祖廟
	91 延	台中國際機場 - 中興嶺停車場	媽祖廟
	91 繞 1	舊庄 - 中興嶺停車場	媽祖廟
	91 繞 2	舊庄 - 中興嶺停車場	媽祖廟
	63	宜寧中學 - 翁子	媽祖廟
豐原客運 台中客運 全航客運	12 主 12 延	明德高中 - 豐原高中	媽祖廟
台中客運 全航客運	700	明德高中 - 豐原高中	媽祖廟
統聯客運	1617	臺北→豐原→東勢	媽祖廟

院際交通車

亞大醫院→豐中分院

第一班	第二班	第三班	第四班	第五班
0720	0930	1210	1430	1630

豐中分院→亞大醫院

第一班	第二班	第三班	第四班	第五班
0830	1030	1250	1530	1710

亞大醫院→豐中分院 (週六)

0720	0930	1210
------	------	------

豐中分院→亞大醫院 (週六)

0830	1030	1250
------	------	------

備註：上述行車大約時間因車流量（路況）會有變異；依現場發車時間為主