

關懷 · 守護

2023

08月

August



亞洲大學附屬醫院
Asia University Hospital

門診時間表

院址：台中市霧峰區福新路 222 號 網址：http://www.auh.org.tw
電話：04-2332-9888(代表號)、04-3706-1668

本院已治療 8026 例癌症

大腸直腸癌
1035 例

肺癌
763 例

乳癌
1024 例

肝癌
744 例

泌尿道癌
1064 例

頭頸癌
798 例

本期主題

- 輕忽膽結石拼事業
腹痛體重驟降 驚懼膽囊癌
- 夏日升溫蚊蟲孳生
嬰幼兒應避免被咬傷
- 8旬婦坐骨神經痛 「夜夜抱膝難眠」
中醫針灸治療效果佳
- 夏日抗暑飲食

8月 / August

SUN	MON	TUE	WED	THU	FRI	SAT
		1 十五	2 十六	3 十七	4 十八	5 十九
6 二十	7 廿一	8 廿二	9 廿三	10 廿四	11 廿五	12 廿六
13 廿七	14 廿八	15 廿九	16 七月 初二	17 初三	18 初四	19 初五
20 初六	21 初七	22 初八	23 初九	24 初十	25 十一	26 十二
27 十三	28 十四	29 十五	30 十六	31 十七		

9月 / September

SUN	MON	TUE	WED	THU	FRI	SAT
					1 十七	2 十八
3 十九	4 二十	5 廿一	6 廿二	7 廿三	8 廿四	9 廿五
10 廿六	11 廿七	12 廿八	13 廿九	14 三十	15 八月 初二	16 初三
17 初四	18 初五	19 初六	20 初七	21 初八	22 初九	23 初十
24 十一	25 十二	26 十三	27 十四	28 十五	29 十六	30 十七

9/29-9/30 中秋連假正常門診



網路掛號



LINE@ 官方帳號

HAPPY
Father's
DAY!

2023 父愛如山 父似山健康

父愛如山可擎天，父愛如海納百川，爸爸的健康是全家人的幸福，為慶祝父親節，本院特別推出父似山健康自由配專案。

獻給全天下辛勞的爸爸們，父親節快樂！

檢查項目

- ◎父似山(初階組合)：針對各年齡層男性
- ◎健腦益智(無侵入性檢查)：越早檢視大腦健康，全家幸福複利無限大。
- ◎美好心腸(進階組合)：適合長期外食族，檢視心肺及腸胃道健康狀態強化保養。
- ◎健康人生 PLUS(高人氣組合)：全面性了解自身健康狀況。



自由配



健檢中心 QRCode

健檢中心與您一同預防及守護家人的健康 請洽健檢中心電話 04-23329888 分機 1268~1270

輕忽膽結石拼事業 腹痛體重驟降 驚懼膽囊癌

一般外科主治醫師 / 溫義輝



一名太太終日奔波兩岸經商，8年來與膽結石和平相處，但1年多來右上腹常隱隱脹痛，她為了拼事業，每當疼痛發作都靠止痛藥緩解，直到日前體重遽減，就醫檢查才發現惡化成膽囊癌，且侵犯到肝臟，雖接受膽囊及肝臟切除手術，但因已有淋巴擴散，目前正接受化療，讓她感嘆：「健康遠比金錢重要！」

太太事業心很重，8年前雖被診斷出膽結石，仍不以為意，多以止痛藥治標，但因工作關係需經常應酬，飲食大多高油、高熱量，最近開始出現食慾不振、臉色蒼白，甚至體重足足瘦了一大圈，在家人陪伴下前往檢查，赫然發現竟是膽囊癌造成，讓她十分懊悔當初沒有定期追蹤膽結石，才耽誤病情。

膽囊癌的症狀包括上腹痛、噁心嘔吐、食慾與體重下降、右側腹部摸到腫塊，及黃疸等，經常被誤認為是胃痛，雖然臨床上膽囊癌不多見，但因原發性膽囊癌早期多無臨床症狀及表徵，若有症狀也以膽結石、慢性膽囊炎、膽囊息肉，甚至膽蓄膿表現，因此膽囊癌的早期篩檢率極低。

早期膽囊癌五年存活率達92%，但因末期膽囊癌療效極差，五年存活率可能不到一成，治療上進行剖腹探查時，85%已有肝臟或腹腔內器官組織的遠端轉移，故能接受根治性

切除手術僅有25%左右。

70歲以上、女性、吸菸及肥胖者罹患膽囊癌比例較高，尤其民眾有5年以上膽結石者（尤其結石直徑3公分以上）、超音波掃描呈現膽囊壁不規則增厚、X光檢查發現膽囊呈現鈣化現象、膽囊內有大型息肉，和潰瘍性大腸炎的患者，更是膽囊癌的高危險群，必須定期追蹤檢查。

因當膽囊受膽結石和膽汁排泄不順的刺激，容易引起膽管或膽囊壁細胞癌化，故要注意控制體重，並減少攝取高油、高鹽的食物，才能避免膽汁淤積，使得膽固醇沉澱形成結石。

醫師專長



- 鼻內視鏡甲狀腺切除術、
- 微創腹腔鏡外科手術、
- 肝、膽、胰、胃腸手術、
- 乳房（癌）手術、疝氣修補手術



預約掛號
請掃我



夏日升溫蚊蟲孳生 嬰幼兒應避免被咬傷

兒科主治醫師 / 張鈺孜

氣溫回升，蚊蟲逐漸增多，一名 1 歲多男嬰左眼周邊被蚊子咬了幾口，原本以為沒有大礙與哭鬧，沒想到隔天起床後，媽媽驚見男嬰左眼竟然「像麵龜一樣紅腫」，緊急送醫治療，心疼直說：「雙眼皮都腫成單眼皮了啦」，醫師則診斷為「蜂窩性組織炎」，提醒夏日要注意防蚊，避免皮膚脆弱的嬰幼兒遭叮咬。

簡姓家長表示，孩子平時都由褓姆照顧，前天中午褓姆有來電說明孩子左眼被蚊子叮咬了幾口，外觀有點紅腫現象，等到晚間接回時，確實發現左眼圈有幾處蚊蟲咬傷痕跡，但情況不甚嚴重，加上孩子返家後活動力正常，沒有特別的症狀，因此不以為意。

但萬萬沒想到，昨天一早起床準備送孩子到褓姆家，赫然發現左眼竟然「腫得像麵龜一樣」，甚至「連雙眼皮都看不到了」，驚覺狀況有異，趕緊將孩子送往亞大醫院治療，經以冰敷及給予抗生素治療後，男嬰狀況已經好轉。

嬰幼兒的皮膚較敏感，對蚊子唾液比較容易出現過敏現象，因此遭蚊蟲叮咬後，紅腫情形會比成年人更為嚴重，再加上嬰兒會不自主抓摸紅腫的患部，一旦抓破皮，也會造成細菌感染，一旦細菌進入人體，可能演變成蜂窩性組織炎。

所謂「蜂窩性組織」，指的是人體皮下脂肪層有如一區區宛如蜂窩狀般的組織，若因細菌侵入引起發炎腫大，就稱之為「蜂窩性組織炎」，由於細菌可能會順著血管或淋巴管到處竄行惡化，因此嚴重者還會併發壞死性筋膜炎或敗血症，有致命危險。

最近時序逐漸進入夏季，是蚊蟲孳生的旺季，建議家長要注意住家周邊環境清潔，睡覺時可掛蚊帳，外出時使用天然防蚊液等，如嬰幼兒遭蚊蟲叮咬，可先清洗患部，再塗止癢藥膏，避免太癢抓破皮，而若孩子遭咬後患部出現水泡，切勿弄破以防感染，萬一紅腫狀況太嚴重，也務必趕緊就醫，以免小病拖成大病。

醫師專長



- 骨兒童癲癇、早產兒腦部追蹤、腦性麻痺診治
- 兒童發展遲緩、腦中風、頭痛、急慢性腦傷照護
- 腦炎、兒童倫理與安寧、妥瑞氏症、注意力不足過動症



預約掛號
請掃我

8旬婦坐骨神經痛 「夜夜抱膝難眠」 中醫針灸治療效果佳

中醫科主治醫師 / 吳俊昌



8旬奶奶去年8月開始感到右側下背痛，痛覺漸延伸至臀部和大腿後側，導致行走困難，睡覺時僅能屈膝而睡、無法翻身，就醫確診為坐骨神經痛所致，考量奶奶年事已高，家屬決定求助中醫針灸治療，6個月後奶奶不但能拄拐杖行走，亦可一覺到天明，大幅提升生活品質。

奶奶因右側下背、臀部、大腿後側疼痛，導致步態跛行，走路時無法以右腿承重，久坐時右臀部除了疼痛外，更有針刺感，故只能側身將力量放在左臀部，睡覺時更無法伸直大腿，僅能彎曲睡覺且無法翻身，故經常失眠，自述疼痛指數高達7至8分，令她苦不堪言。

患者經核磁共振檢查，發現其第三腰椎至第一椎之間有多節椎間盤突出，第四腰椎至第五腰椎處一級脊椎滑脫，且壓迫神經，確診為坐骨神經痛，但因家屬不敢貿然讓奶奶接受手術治療，故轉而尋求中醫協助。

坐骨神經是人體最粗的神經，由數條腰椎與薦椎發出的神經根相互融合而成，並經過臀部、大腿後側一路向下，至於造成坐骨神經痛的常見原因包括椎間盤突出、脊椎管狹窄或脊椎滑脫，好發於第四與第五腰椎，及第五腰椎和薦椎之間。

椎間盤突出常見於50歲以下的民眾，因椎間盤受擠壓突出，壓迫神經跟造成疼痛；而脊椎管狹窄或脊椎滑脫的患者平均年齡為50歲以上，因脊椎骨老化、彎曲、變形等退化性變化，長出多餘骨質（俗成骨刺）壓迫神經所致。

中醫治療主要以針灸為主，運用解剖層次針法，將治療區塊分為腰區和臀區，前者先將針扎入右側第三腰椎和第四腰椎，及第四腰椎和第五腰椎橫突間神經根處，後者則將針扎於右側環跳穴（即坐骨神經通

過梨狀肌之處），兩處的針感均有向下傳至大腿後側電流流過的感覺，再搭配其他中醫傳統穴位及配合電針治療。

而患者接受針灸治療近6個月後，步行時可將重心置於右腿，並從使用四足助行器進步至改用拐杖，睡覺時可伸直大腿，也可順利翻身，疼痛指數更降至2分。

民眾可趁年輕時多訓練腰部的核心肌群，長者平時可打太極拳，並避免從事對椎間盤壓力過大的動作，如彎腰過久、坐矮椅子等，以及多保護膝蓋，若發生急性疼痛時，應盡量臥床休息，並穿上束腹或背架以保護腰部。

醫師專長

- 針傷：肌骨系：肩頸、腰臀及四肢關節痠痛，急慢性軟組織損傷，運動傷害。
- 神經系：頭痛，週邊神經病變，面神經麻痺，腦中風及脊髓損傷後遺症，頻尿，勃起功能障礙。
- 內科：感冒、腸胃不適、便秘、胃食道逆流、失眠。



預約掛號
請掃我



SUMMER

夏日抗暑飲食

臨床營養科營養師 / 林毓琪

台灣近日的氣溫連日升高，高溫不下使得許多人食慾不佳，有許多人習慣飲用冰涼的飲料、甜品，若無慎選長期下來可能會有三高「高血壓、高血糖、高血脂」等問題，在夏季該如何清涼又健康的飲食呢？

◎為何沒食慾？

最主要是因為身體缺水，新陳代謝下降，身體循環不良，覺得疲憊無力；亦會影響腸道機能而造成食慾不佳。

◎食慾改善：

1. 攝取足夠水分，每天飲用自己每公斤體重乘以 30~40c.c. 的水量，分次補充，避免脫水及中暑啦！
2. 攝取新鮮食物，過鹹的加工食品反而使身體脫水，應利用天然辛香料取代油、鹽及醬料。
3. 攝取足夠的維生素與礦物質能維持身體機能。如果缺乏「鋅、維生素 B1」會導致味覺及胃口不佳，只要每天均衡攝取全穀、蔬菜、堅果、肉類、魚貝類食物，都可以攝取到足夠。

◎清涼選擇：

1. 必選無加糖：無糖茶類、無糖花草茶、無糖山楂茶、冰美式。
2. 加料要減少：椰果、寒天、粉角、珍珠都有浸泡在甜甜的蜜糖中，應避免不必要的精緻糖。可選擇熱量較低的蘆薈、愛玉凍、仙草凍、綠茶凍、白木耳。
3. 奶精不要喝：奶精就是油脂粉末，換成鮮奶或豆漿會更好。
4. 低醣高飽足：無糖豆漿豆花、無糖優酪乳或優格皆富含蛋白質，較不會快速升高血糖，
5. 可酌量加入天然的穀物或水果，會比吃一碗整碗紅豆湯或整碗水果更適合當點心。

◎推薦開胃菜單：

- 酪梨藜麥雞胸沙拉
- 多果優格海鮮沙拉
- 涼拌秋葵山藥嫩豆腐
- 海芽鮭魚豆腐味噌湯
- 百香青檸手撕雞
- 泰式清蒸檸檬魚
- 野菇雜菜溫沙拉
- 香蒜牛肉烤蔬菜





賴芳宇
家庭醫學科
主治醫師



預約掛號
請掃我

門診時間						
時段	一	二	三	四	五	六
上午			✓			✓
下午				✓		
晚上						

學經歷

- 高雄醫學大學醫學系畢業
- 二林基督教醫院 家庭醫學科主治醫師
- 二林基督教醫院 家庭醫學科住院醫師
- 台灣家庭醫學科專科醫師
- 台灣安寧緩和醫學學會專科醫師
- 台灣老人學暨老年醫學會專科醫師

專長

- 一般內科急、慢性疾病之診斷、治療
- 糖尿病、高血壓、高血脂、等慢性疾病治療
- 身體不適而無法判定科別者(含內、婦、兒、精神科)
- 各類疫苗接種、預防保健問題評估與諮商
- 健康檢查及健康管理

- 安寧緩和醫療
- 戒菸治療

介紹

賴芳宇醫師於高雄醫學大學醫學系畢業後，於彰基中華院區高仁愛紀念病房接受安寧病房訓練，也至中國附醫接受完整高齡醫學科訓練。專長於糖尿病、高血壓、高血脂等慢性病治療、安寧療護、老年醫學及長期照護，旅遊醫學建議與成人疫苗接種。賴芳宇醫師對於醫院未來展望抱著期待，一同為霧峰及周邊縣市民眾提供周全的健康醫療服務。

112年亞洲大學附屬醫院健康促進 聽你說故事 病人安全徵稿活動



投稿主題

與醫療人員溝通，或與病人互動之間，如果心中有擔心或顧慮的問題，如何主動問清楚、講明白，在這雙方訊息傳遞之間，對於「醫病溝通」之間的經驗或建議，歡迎投稿。

參加對象

凡對病人安全議題有興趣之病人、家屬、一般民眾及院內同仁。

徵稿時間

即日起至112年8月25日(五)止。

連絡電話

04-23329888轉1867 醫療品質部

投稿獎勵金

- 第一名：3000元獎金、禮卷或商品及獎狀乙張
- 第二名：2000元獎金、禮卷或商品及獎狀乙張
- 第三名：1000元獎金、禮卷或商品及獎狀乙張
- 佳作(兩名)：500元獎金、禮卷或商品及獎狀乙張

備註：

- 1.評選過程皆採匿名評選。
- 2.獎金屬於稿費收入性質，依所得稅法第4條第1項第23款辦理，並需依全民健康保險扣取及繳納補充保險費辦法第3條第3項及第4條規定扣繳。



活動簡章

詳細活動內容請看活動簡章：<https://reurl.cc/94VVMx>

★社區據點因人數眾多，如欲參加請先電話詢問
報名專線：04-2332-9888 分機 1077 社區護理組

社區活動

日期	星期	活動時間	項目	地點	主講人
2023/8/1	二	09:30-10:30	體脂量測、握力量測	大里區伊甸基金會	護理師
2023/8/2	三	09:30-11:30	體脂量測	大里區新仁里	護理師
2023/8/5	六	09:30-11:30	體脂量測、握力量測	草屯鎮金鈴園	護理師
2023/8/7	一	09:30-11:30	體脂量測、握力量測	大里區仁德里	護理師
2023/8/7	一	09:30-11:30	骨質密度量測	大里區竹子坑	護理師
2023/8/8	二	09:30-10:30	握力量測	南投市軍功里	護理師
2023/8/10	四	09:30-10:30	慢性病衛教講座	草屯鎮碧峰里	劉又銘醫師
2023/8/10	四	09:00-11:00	血糖量測	草屯鎮復興里	護理師
2023/8/10	四	09:30-10:30	骨質密度量測	國姓鄉國姓社區	護理師
2023/8/11	五	09:30-10:30	體脂量測、握力量測	草屯鎮御史里	護理師
2023/8/14	一	09:30-10:30	慢性病衛教講座	大里區永隆里	謝逸安醫師
2023/8/17	四	08:30-10:30	血糖量測	太平區長德里	護理師
2023/8/17	四	09:00-12:00	關懷訪視	大里區西湖里	護理師
2023/8/22	二	09:00-10:30	血糖量測	霧峰區本鄉里	護理師
2023/8/28	一	09:30-11:30	骨質密度量測	大里區大新里	護理師
2023/8/29	二	09:30-10:30	體脂量測、握力量測	草屯鎮新豐里	護理師

日期：112/07/05

地點：埔里衛生所

活動：四癌篩檢

說明：衛生所與醫院合辦四癌篩檢(口腔癌、乳癌、子宮頸癌、大腸癌)，落實國民健康署提倡"透過定期篩檢，早期發現、治療，降低癌症死亡率"之目的。



日期：112/07/14

地點：霧峰區北柳里

活動：慢性疾病衛教講座

說明：護理師透過評估長者功能評估量表、測量血壓血糖、骨質密度、體脂、握力、視力...等方式，了解民眾身體健康狀況，給予適當衛教；也可透過健康小站方式，提供民眾正確就醫資訊。



癌篩活動

日期	星期	活動時間	項目	地點	醫師
2023/8/2	三	08:30-11:30	乳房攝影	草屯鎮衛生所	護理師
2023/8/2	三	14:00-18:30	乳房攝影	埔里鎮衛生所	護理師
2023/8/3	四	15:00-19:00	子宮抹片、乳房攝影、大腸篩檢、口腔篩檢	集集鎮衛生所	林益卿主任
2023/8/9	三	08:30-11:30	子宮抹片、乳房攝影	埔里鎮衛生所	陳建志醫師
2023/8/12	六	08:30-11:30	子宮抹片、乳房攝影、大腸篩檢、口腔篩檢	竹山鎮衛生所	林益卿主任
2023/8/15	二	08:30-11:30	大腸篩檢	名間鄉衛生所	報備徐維謙
2023/8/16	三	18:00-21:00	子宮抹片、乳房攝影、大腸篩檢、口腔篩檢	南投市衛生所	陳建志醫師
2023/8/18	五	13:30-16:30	乳房攝影	中國醫院東區	護理師
2023/8/21	一	15:30-18:30	子宮抹片、乳房攝影、大腸篩檢、口腔篩檢	名間鄉衛生所	護理師
2023/8/23	三	14:00-18:30	乳房攝影	埔里鎮衛生所	護理師
2023/8/24	四	09:00-11:00	子宮抹片、乳房攝影、大腸篩檢、口腔篩檢	北屯區軍功衛生所	林益卿主任
2023/8/25	五	08:30-11:30	子宮抹片、乳房攝影、大腸篩檢、口腔篩檢	北屯區四民衛生所	劉又銘醫師
2023/8/31	四	08:30-11:30	乳房攝影	草屯鎮惠和醫院	護理師

衛教、諮詢服務

服務時間	服務項目	聯絡人	分機
24小時	藥物諮詢	輪值藥師	1144
08:00-12:00 13:00-17:00	B、C肝衛教諮詢	個管師	1257
08:00-12:00 13:00-17:00	腦中風衛教諮詢	個管師	1965
08:00-12:00 13:00-21:00	免費四項癌症篩檢	癌症篩檢櫃檯	1171
08:00-12:00 13:00-17:00	婦產科 / 兒科衛教諮詢	個管師	1245 / 1213
08:30-12:00 13:30-17:00	營養衛教諮詢	輪值營養師 (123診)	1482 / 1492
08:00-12:00 13:00-17:00	糖尿病衛教諮詢	個管師	1055
08:00-12:00 13:00-17:00	戒煙檯榔衛教諮詢	個管師	1043

心臟無力嗎？

醫生！我真的

嗎？

亞大醫院衛教講座



8.14(-)

10:30-11:00

一樓大廳藥物諮詢室前

主講者 / 心臟內科

施榮彰醫師



科別	時段	診間	一MON 7.14.21.28	二TUE 1.8.15.22.29	三WED 2.9.16.23.30	四THU 3.10.17.24.31	五FRI 4.11.18.25	六SAT 5.12.19.26
胸腔內科 Pulmonary Medicine 咳嗽、氣喘、肺炎、支氣管炎、肺腫瘤、肺氣腫、肺結核、胸悶、胸痛、肺阻塞	上午	202			沈易綸 52642			
		219	陳鈴宜 52215	林育生 00375 (咳嗽特別門診)	戴芳銓 00374 (肺阻塞特別門診)	戴芳銓 00374	戴芳銓 00374	沈易綸 52642
		220	林育生 00375	黃建文 00205		黃建文 00205	陳鈴宜 52215	陳鈴宜 52215
	下午	219	謝逸安 52640	陳鈴宜 52215	陳鈴宜 52215	沈易綸 52642		
		220	黃建文 00205 (氣喘特別門診)	戴芳銓 00374	林育生 00375	林育生 00375	謝逸安 52640	黃建文醫師8/22-8/24停診
晚上	102	戴芳銓 00374 (109診)	林育生 00375	黃建文 00205 (117診)	謝逸安 52640 (106診)			
肺癌特別門診 Lung Cancer Clinics	上午	327			夏德椿 51752 (220診)		黃建文 00205	夏德椿醫師8/2停診 黃建文醫師8/25停診
感染科 Infectious Diseases	上午	326	吳品瀚 33065				鄭孟瑜 52657 (207診)	
	下午	326	張為碩 51416	張為碩 51416	張為碩 51416			
	晚上	120			張為碩 51416			
新陳代謝科 Metabolism 糖尿病、甲狀腺疾病、高血脂症、內分泌異常	上午	201	陳榮興 00141			王子源 00142	黃國欽 52429	
	下午	201	陳信宏 52455		陳清助 00143		陳信宏 52455	
過敏免疫風濕科 Allergy Immunology and Rheumatology 各種關節炎、免疫疾病、過敏及皮膚免疫疾病	上午	206	蔡肇基 00010	黃建中 00606 (202診)			蔡肇基 00010	陳俊宏 00623
	下午	206		蔡肇基 00010 (202診)	蔡肇基 00010			蔡肇基醫師8/1-8/3停診
腎臟內科 Nephrology 尿蛋白、血尿、腰痛、慢性腎病、透析相關疾病、水腫	上午	313	陳虹志 51052 (高血壓、糖尿病特別門診)	李其育 52308	陳虹志 51052 (高血壓、糖尿病特別門診)	李其育 52308	李其育 52308	
		316	林崇智 00208	林軒任 00182	周哲毅 00134 (糖尿病特別門診)	林軒任 00182	林崇智 00208	林崇智 00208 (8/5) 林軒任 00182 (8/12) 陳虹志 51052 (8/19) 李其育 52308 (8/26)
	下午	316	周哲毅 00134 (糖尿病特別門診)	陳虹志 51052 (高血壓、糖尿病特別門診) (313診)	林軒任 00182 (糖尿病高血壓門診)	林崇智 00208	周哲毅 00134 (糖尿病、腰痛特別門診)	
	晚上	107	周哲毅 00134 (108診)	陳虹志 51052 (高血壓、糖尿病特別門診) (106診)	林崇智 00208 (112診)	李其育 52308 (102診)	林軒任 00182	陳虹志醫師8/15-8/24停診
胃腸肝膽科 Gastroenterology & Hepatobiliary B型肝炎、C型肝炎、肝硬化、消化性潰瘍、胃腸出血、腹痛、肝膽結石、大腸癌糞便潛血篩檢	上午	202				陳家禹 00207	曾晟恩 51221	陳家禹 00207
		203	林佑達 00181	許樹湖 51812	陳家禹 00207	曾晟恩 51221	江承源 00853	林佑達 00181
		205	許樹湖 51812	陳政國 50988	江承源 00853		陳政國 50988	陳政國 50988
	下午	203		陳家禹 00207	曾晟恩 51221	林佑達 00181		
		205	江承源 00853		陳政國 50988	許樹湖 51812	林佑達 00181	陳家禹醫師8/19-8/27停診 江承源醫師8/30停診
晚上	109	江承源 00853 (102診)	曾晟恩 51221 (117診)	許樹湖 51812				
一般內科 General Internal Medicine 感冒、高血壓、糖尿病、氣喘、痛風、高血脂、肝炎及內科疾病	上午	313		李其育 52308		李其育 52308	李其育 52308	
		316	林崇智 00208	林軒任 00182		林軒任 00182	林崇智 00208	林崇智 00208 (8/5) 林軒任 00182 (8/12) 李其育 52308 (8/26)
	下午	316	周哲毅 00134 (糖尿病特別門診)		林軒任 00182	林崇智 00208	周哲毅 00134	
	晚上	102				李其育 52308		
		107					林軒任 00182	
108	周哲毅 00134							
心臟內科 Cardiology 高血壓、糖尿病、高血脂、胸痛、心律不整、心衰竭、心絞痛、心肌梗塞、心臟膜疾病	上午	207	王志偉 00800	王志偉 00800	潘泓智 00802	潘泓智 00802		許楹奇 51625
		208	黃國書 00209	黃國書 00209	王宇澄 00133	張育晟 00210	王宇澄 00133	施榮彰 52894 (8/26)
		209	許楹奇 51625	施榮彰 52894	張育晟 00210	許楹奇 51625	施榮彰 52894	
	下午	207	潘泓智 00802	施榮彰 52894		王志偉 00800	張育晟 00210	
		208	黃國書 00209	王宇澄 00133	莊傑賢 52010 8/9、8/23 (202診)	黃國書 00209	潘泓智 00802 (206診)	王宇澄醫師8/1-8/4停診 潘泓智醫師8/21-8/25停診 施榮彰醫師8/12停診 張育晟醫師8/3-8/4、8/7(夜) 8/9-8/11、8/24停診
		209	施榮彰 52894		許楹奇 51625	張育晟 00210		
	晚上	207		潘泓智 00802				
208		張育晟 00210	吳宏彬 52111 (209診)	黃國書 00209	王志偉 00800	王宇澄 00133		

科別	時段	診間	一MON 7.14.21.28	二TUE 1.8.15.22.29	三WED 2.9.16.23.30	四THU 3.10.17.24.31	五FRI 4.11.18.25	六SAT 5.12.19.26
血液科及腫瘤內科 Hematology/Oncology 急性白血病、白血球、血小板異常。 固態腫瘤：不明腫塊、頸部腫塊及乳癌、胰臟癌、肺癌、腸癌、胃癌、膽道相關癌症之治療、胃腸道基質瘤(GIST)、神經內分泌腫瘤(NET)。 ◎黃文豐醫師門診-初診病患排在最後看門診	上午	326			葉士芃 51382	白禮源 51383	連銘渝 52270	
		327	黃文豐 00008	黃文豐 00008	林振源 51381	黃文豐 00008		
	下午	327			黃文豐 00008			
神經內科暨腦中風門診 Neurology / Stroke Clinic 腦血管疾病、周邊神經疾病、癲癇、肌無力、失智症、動作障礙及帕金森病、頭暈、頭痛、自律神經失調、中風	上午	108	吳致瑩 51440	吳致瑩 51440 (101診)		邱新藻 52446 (102診)	邱新藻 52446 (107診)	
		109			楊依倩 00742 (癲癇特別門診)	黃紫英 51210	楊依倩 00742	吳致瑩 51440
	下午	107					邱新藻 52446	
		109	邱新藻 52446		吳致瑩 51440	吳致瑩 51440		黃紫英醫師8/24停診
	晚上	102			邱新藻 52446			
身心醫學科 Psychiatry 一般精神疾患、思覺失調、憂鬱症、情感性疾患、焦慮、睡眠障礙	下午	313				莊陽安 53045		
家庭醫學科 Family Medicine 糖尿病、高血壓等慢性病、戒菸、安寧療護、65歲以上長者有多重慢性病、日常功能下降長期照護等 ◎預立醫療約診洽詢分機：1349	上午	121	陳建志 51120	陳建志 51120	林益卿 52282	徐維謙 51121	徐維謙 51121	賴芳宇 180016
		122	林益卿 52282	劉又銘 52848	賴芳宇 180016	吳俊緯 52486	林益卿 52282	
	下午	121	徐維謙 51121	沈錕碩 00201	徐維謙 51121	劉又銘 52848	劉又銘 52848	
		122		陳建志 51120	林益卿 52282 (預立醫療約診)	賴芳宇 180016		徐維謙醫師8/2、8/10、8/16、8/21夜診、8/31停診 陳建志醫師8/8、8/17、8/22、8/31停診 吳俊緯醫師8/10停診 劉又銘醫師8/11、8/25停診 林益卿醫師8/22停診
	晚上	107	徐維謙 51121		劉又銘 52848 (121診)	陳建志 51120		
108			林益卿 52282					
糖尿病特別門診 Diabetes Clinics 糖尿病	上午	121	陳建志 51120	陳建志 51120	林益卿 52282	徐維謙 51121	徐維謙 51121	賴芳宇 180016
		122	林益卿 52282	劉又銘 52848	賴芳宇 180016		林益卿 52282	
		201	陳榮興 00141			王子源 00142		
		207			潘泓智 00802	潘泓智 00802		
		208			王宇澄 00133	張育晟 00210	王宇澄 00133	
		313	陳虹志 51052		陳虹志 51052			
	下午	121	徐維謙 51121	沈錕碩 00201		劉又銘 52848	劉又銘 52848	王宇澄醫師8/1-8/4停診 徐維謙醫師8/2、8/10、8/16、8/31停診 張育晟醫師8/3-8/4、8/7(夜)、8/9-8/11、8/24停診 陳建志醫師8/8、8/17、8/22停診 劉又銘醫師8/11、8/25停診 陳虹志醫師8/15-8/24停診 潘泓智醫師8/21-8/25停診
		122		陳建志 51120	陳清助 00143 (201診)	賴芳宇 180016	潘泓智 00802 (206診)	
		207	潘泓智 00802	王宇澄 00133 (208診)			張育晟 00210	
		316	周哲毅 00134	陳虹志 51052 (313診)			周哲毅 00134	
戒菸門診 Smoking Cessation Clinic	上午	121	陳建志 51120	陳建志 51120	林益卿 52282	徐維謙 51121	徐維謙 51121	賴芳宇 180016
		122	林益卿 52282	劉又銘 52848	賴芳宇 180016		林益卿 52282	
		313	陳虹志 51052		陳虹志 51052			
	下午	121	徐維謙 51121	沈錕碩 00201	徐維謙 51121	劉又銘 52848	劉又銘 52848	徐維謙醫師8/2、8/10、8/16、8/21夜診、8/31停診 陳建志醫師8/8、8/17、8/22、8/31停診 吳俊緯醫師8/10停診 劉又銘醫師8/11、8/25停診 林益卿醫師8/22停診
		122		陳建志 51120		賴芳宇 180016		
	晚上	107	徐維謙 51121	林益卿 52282 (108診)	劉又銘 52848 (101診)	陳建志 51120		
復健科 Rehabilitation 腦外傷、中風、脊髓損傷、神經復健、關節肌腱韌帶拉傷、頸肩背痛、兒童發展遲緩、發音障礙、吞嚥困難	上午	308				吳欣頤 52677		
		309	徐瑋璟 51077 (體適能與骨鬆門診)	簡郁佩 51361	吳欣頤 52677	簡郁佩 51361	徐瑋璟 51077 (再生療法門診)	吳欣頤 52677 (8/5、8/26) 徐瑋璟 51077 (8/12) 簡郁佩 51361 (8/19)
		310	羅瑞寬 00147	周立偉 00700 (機器人復健門診)	林千琳 00148 (兒童復健)	徐弘正 51180	徐弘正 51180	
	下午	309	吳欣頤 52677	徐瑋璟 51077 (運動醫學門診)	簡郁佩 51361	徐瑋璟 51077 (脊椎疼痛治療特別門診)	張斐淳 53035	吳欣頤醫師8/1-8/4停診 徐弘正醫師8/17-8/18停診 簡郁佩醫師8/16停診、8/17上午停診 羅瑞寬醫師8/21停診
		310	簡郁佩 51361	徐弘正 51180	徐弘正 51180		吳欣頤 52677	
		312		簡郁佩 51361 (檢查診約診)		吳欣頤 52677 (檢查診約診)		
	晚上	309	簡郁佩 51361	徐瑋璟 51077	周立偉 00700	吳欣頤 52677		

科別	時段	診間	一MON 7.14.21.28	二TUE 1.8.15.22.29	三WED 2.9.16.23.30	四THU 3.10.17.24.31	五FRI 4.11.18.25	六SAT 5.12.19.26	
中醫科 Chinese Medicine 各種慢性病、更年期障礙、婦女病、眩暈、失眠、過敏性鼻炎、氣喘、胃腸病、皮膚病、耳鳴、運動傷害 ◎王崧醫師周二晚上門診為內科診，無針灸治療 ◎2023夏季三伏貼時間： 初伏：7/19(三)-7/25(二) 中伏：7/28(五)-8/3(四) 末伏：8/8(二)-8/14(一) 加強灸：8/17(四)-8/23(三)	上午	306	陳志昇 00168	陳志昇 00168	陳書怡 51958 (免疫風濕疾病、關節炎)	陳書怡 51958 (月經不調、助孕)	陳志昇 00168	陳書怡 51958 (更年期障礙、過敏風濕免疫疾病)	
		307	陳書怡 51958 (一般內科、婦科疾患)	王崧 00701 (癌症調理、內婦科疾患)	王崧 00701 (癌症調理、中醫皮膚科)	黃瀟瑩 52408 (一般內科、體質調理)	陳書怡 51958 (咳嗽、體質調理)	王崧 00701 (癌症調理、中醫皮膚科)	
		308	黃瀟瑩 52408 (頻尿、尿失禁、膀胱過動)	黃瀟瑩 52408 (腸胃病、代謝病)	黃瀟瑩 52408 (一般內科、婦科疾患)		吳俊昌 52037 (腦中風後遺症)	吳俊昌 52037	
		312			吳俊昌 52037 (腦中風後遺症)		黃瀟瑩 52408 (腎泌尿疾患、婦科疾患)		
	下午	306	吳俊昌 52037 (脊椎相關疾病、下背痛)	陳志昇 00168 (癌症調理、腎泌尿系統疾病、疼痛治療)	陳志昇 00168 (一般內科)	陳書怡 51958 (自律神經失調、失眠)	陳志昇 00168 (癌症調理、中醫整合門診)		
		307	黃瀟瑩 52408 (一般內科、婦科疾患)	王崧 00701 (內婦科疾患、中醫皮膚科)	王崧 00701 (癌症調理、中醫皮膚科)	王崧 00701 (癌症調理、內婦科疾患)	王崧 00701 (內婦科疾患、中醫皮膚科)		
		308		陳書怡 51958 (更年期障礙、乾燥症)	吳俊昌 52037 (頭痛、週邊神經問題)	黃瀟瑩 52408 (三高併發症、蛋白尿)	吳俊昌 52037 (脊椎相關疾病、下背痛)	陳書怡醫師8/12停診 吳俊昌醫師8/12停診 王崧醫師8/19停診 黃瀟瑩醫師8/21-25停診	
		312					黃瀟瑩 52408 (腸胃病、代謝病)		
	晚上	306	吳俊昌 52037 (運動傷害)	陳志昇 00168	吳俊昌 52037 (運動傷害)	陳書怡 51958 (一般內科、轉骨、鼻過敏)	王崧 00701 (癌症調理、內婦科疾患)		
		307	黃瀟瑩 52408	王崧 00701 (癌症整合門診) (109診)			吳俊昌 52037 (肩、髖關節疼痛)		
	陳志昇：1.中醫整合門診(心血管系統疾病、高血壓、糖尿病及其併發症、腎泌尿系統疾病、尿酸、高膽固醇) 2.癌症及手術後、放療、化療後遺症治療及體質調理 3.風濕免疫性疾病的疑難調理 4.一般內科(感冒、過敏性鼻炎、失眠、頭痛、腸胃機能障礙) 王崧：1.癌症及手術後、放療、化療後遺症治療及體質調理 2.中醫皮膚科(濕疹、脂漏性皮膚炎、蕁麻疹、乾癬等皮膚相關疾病) 3.一般內科(失眠、慢性頭痛、咳嗽、便秘、腸胃道疾患) 4.婦科疾患(經痛、月經不調、更年期) 陳書怡：1.婦科疾患(月經、更年期、白帶、助孕) 2.過敏免疫風濕疾病(乾燥症、關節炎、濕疹過敏) 3.一般內科(自律神經失調、失眠、便秘) 4.特別門診(兒童轉骨、健康減重) 吳俊昌：1.針傷：肌骨系-肩頸、腰臀及四肢關節疼痛、急性慢性軟組織損傷、運動傷害。神經系-頭痛、週邊神經病變、腦中風及脊髓損傷後遺症、頻尿、耳鳴。 2.內科：感冒、腸胃不適、便秘、胃食道逆流、失眠。 黃瀟瑩：1.一般內科：腸胃病(潰瘍、腸躁、便秘、腹瀉)、代謝病(甲狀腺異常、高血壓、糖尿病及併發症)、腎泌尿疾患(頻尿、漏尿、尿失禁、慢性腎病、蛋白尿) 2.婦科疾患(經前症候群、月經不調、更年期、孕產)								
	新冠肺炎恢復門診 COVID-19確診後恢復期相關症狀，如疲倦、喘、關節痛、胸痛，經由中、西醫跨科別醫療照顧服務。		上午	306				陳志昇 00168 (中醫)	
兒科部 Pediatric 一般兒科、兒童血液腫瘤科、兒童神經科、兒童心臟科、兒童腸胃及肝膽內科、行為發展遲緩評估1.口服輪狀病毒、五合一疫苗、B型肝炎疫苗、水痘疫苗、A型肝炎疫苗、肺炎鏈球菌疫苗、麻疹、腮腺炎、德國麻疹、日本腦炎疫苗：每個看診時段皆受理。2.卡介苗施打時間：每週二早上09:30至11:30(請於11點前報到) ◎小兒肥胖門診諮詢服務於周二及周五晚上，請至兒科門診洽詢	上午	211	張鈺玟 00355 (一般兒科、兒童神經科)	陳德慶 52066 (卡介苗門診) (一般兒科、兒童腸胃科)	林鴻志 00196		陳德慶 52066 (一般兒科、兒童腸胃科)	林鴻志 00196	
		212	陳德慶 52066 (一般兒科、兒童腸胃科)		鄭詩樂 52859 (一般兒科、新生兒科)	陳劍韜 00661 (一般兒科、兒童腎臟科)	陳劍韜 00661 (一般兒科、兒童腎臟科)		
	下午	211	陳劍韜 00661 (一般兒科、兒童腎臟科)	陳德慶 52066 (兒童肥胖特別門診) (一般兒科、兒童腸胃科)	張鈺玟 00355 (發展遲緩、一般兒科、兒童神經科)	彭義欽 52639 (一般兒科、兒童心臟科)	鄭詩樂 52859 (一般兒科、新生兒科)		
		212	鄭詩樂 52859 (一般兒科、新生兒科)	鄭詩樂 52859 (一般兒科、新生兒科)	鄭詩樂 52859 (一般兒科、新生兒科)	陳劍韜 00661 (一般兒科、兒童腎臟科)		陳德慶醫師8/4、8/7停診 鄭詩樂醫師8/11、8/14停診	
		201	彭慶添 52367 (一般兒科、兒童血液腫瘤科)						
晚上	211	陳劍韜 00661 (一般兒科、兒童腎臟科)	鄭詩樂 52859 (一般兒科、新生兒科)	陳劍韜 00661 (一般兒科、兒童腎臟科)	陳德慶 52066 (一般兒科、兒童腸胃科)	陳德慶 52066 (兒童肥胖特別門診) (一般兒科、兒童腸胃科)			
兒童血液腫瘤特別門診 血友病、常見貧血、貧血、出血性疾病及兒童腫瘤、各類癌症		下午	201	彭慶添 52367					
旅遊醫學門診 (約診)		上午	健檢一診	徐維謙 51121	賴芳宇 180016	徐維謙 51121	賴芳宇 180016	陳建志 51120	林益卿 52282
健檢二診	劉又銘 52848					劉又銘 52848			
下午	健檢一診	陳建志 51120	賴芳宇 180016	劉又銘 52848	陳建志 51120	賴芳宇 180016			
	健檢二診		劉又銘 52848	林益卿 52282					
一般外科 General Surgery 乳房疾患、甲狀腺疾患、肝膽疾患(腫瘤、結石)、胃腫瘤潰瘍手術、胰臟手術、腸阻塞、疝氣、皮膚及皮下腫瘤手術及腹部外傷手術、代謝減重手術。 ◎週四下午甲狀腺超音波門診14:00開始看診	上午	101					林建德 52522		
		103	葉俊杰 52505	溫義輝 51300 (疝氣、甲狀腺及腹腔鏡手術)		葉俊杰 52505	溫義輝 51300 (疝氣、甲狀腺及腹腔鏡手術) (102診)		
	下午	103	吳聰明 52368	溫義輝 51300 (疝氣、甲狀腺及腹腔鏡手術)		黃俊銘 51174(8/3、8/17、8/31) 林建德 52522 (8/10、8/24) (甲狀腺超音波門診)	吳聰明 52368	溫義輝醫師8/16、8/18停診	
晚上	107	黃俊銘 51174 (103診)		溫義輝 51300 (疝氣甲狀腺及腹腔鏡手術)	吳聰明 52368 (103診)				
甲狀腺外科 Thyroid surgery 甲狀腺腫瘤、結節、癌症及甲狀腺微創手術		上午	103	溫義輝 51300 (甲狀腺超音波門診)		葉俊杰 52505	溫義輝 51300 (甲狀腺超音波門診) (102診)		
下午	103	溫義輝 51300 (甲狀腺超音波門診)							
晚上	107			溫義輝 51300 (甲狀腺超音波門診)			溫義輝醫師8/16、8/18停診		

科別	時段	診間	一MON 7.14.21.28	二TUE 1.8.15.22.29	三WED 2.9.16.23.30	四THU 3.10.17.24.31	五FRI 4.11.18.25	六SAT 5.12.19.26	
乳房外科 Breast Surgery 乳頭分泌物、乳房腫瘤、 乳腺炎、乳癌手術治療及 化療、乳房疼痛	上午	103		溫義輝 51300 (疝氣、乳房甲狀腺超音波門診)	吳聰明 52368 (乳房特診)		溫義輝 51300 (疝氣、乳房甲狀腺超音波門診) (102診)		
	下午	103	吳聰明 52368	溫義輝 51300 (疝氣、乳房甲狀腺超音波門診)	陳芝蓉 00517(女)		吳聰明 52368	劉良智醫師8/1、8/8 、8/22停診 溫義輝醫師8/16、8/18停診	
	晚上	107		劉良智 81915 (103診)	溫義輝 51300 (疝氣、乳房甲狀腺超音波門診)	吳聰明 52368 (103診)			
胸腔外科 Thoracic Surgery	上午	101				陳建光 51933			
		102	呂庭聿 51219	劉柏毅 52360	呂庭聿 51219			呂庭聿醫師8/2停診	
		117				劉柏毅 52360			
肝膽外科 Liver Transplantation 一般外科、肝臟外科、器 官移植、臨床醫學	上午	102	鄭隆賓 00150 (8/7) (107診)	溫義輝 51300 (103診)			溫義輝 51300		
	下午	103		溫義輝 51300				溫義輝醫師8/16、8/18停診	
	晚上	107			溫義輝 51300				
大腸直腸外科 Colonrectal Surgery 便血、內外痔、便秘、下痢、大便失 禁、肛痛、腹痛、大便不規則、肛門痛 腫、大腸癌、直腸肛門癌	上午	118	江驊哲 00152	林敬淳 51051 (大腸癌篩檢)	江驊哲 00152	江驊哲 00152	林敬淳 51051	林敬淳 51051	
	下午	118			王輝明 51843			江驊哲醫師8/21停診	
	晚上	118	林敬淳 51051						
心臟血管外科 Cardiac Surgery 心臟手術、週邊血管手術、靜脈曲張、 動靜脈瘻管、抗凝劑衛教、動脈性潰 瘍、糖尿病足、下肢週邊動脈疾病	上午	201				黃俊晟 53050 (205診)			
		206		劉殷佐 00197					
	下午	206		劉殷佐 00197 (8/8、8/22)		劉殷佐 00197			
		209		黃俊晟 53050		黃俊晟 53050 (101診)		劉殷佐醫師8/22-24停診	
整形外科 Plastic Surgery 手外科及肢體重建、顯微外科、燒燙 傷、顏面外傷、頭頸部顯微重建、乳房 整形及重建手術、美容外科手術	上午	117			鄭旭棠 51233				
	下午	117	鄭旭棠 51233		鄭旭棠 51233 (醫學美容特別門診)	鄭旭棠 51233		鄭旭棠醫師8/7、8/31 夜診停診	
	晚上	117				鄭旭棠 51233			
神經外科 Neurosurgery 頭部外傷重症治療、腦瘤、腦出 血及血管手術、脊椎退化性疾 病、脊椎微創及內視鏡手術、疼 痛治療	上午	106	許永信 00001			許永信 00001		李建裕 00801	
		107		林志隆 00203	魏嵩泰 52407 (8/2、8/16)	林志隆 00203			
		108	鄭宇凱 51917 (117診)	李建裕 00801					
	下午	106			許永信 00001	林志隆 00203 (教學門診及PCF自費特別門診)			
		107	李建裕 00801		魏嵩泰 52407				
		108		李建裕 00801					
	晚上	106			林志隆 00203		李建裕 00801	林志隆醫師8/3-8/17停診	
			*腦瘤：許永信、林志隆、李建裕、鄭宇凱、魏嵩泰 *脊椎：林志隆、李建裕 *腦中風性出血：許永信、林志隆、李建裕、鄭宇凱、魏嵩泰 *腦外傷：許永信、林志隆、李建裕、鄭宇凱 *腦血管瘤：許永信、李建裕、鄭宇凱、魏嵩泰			*兒童神經外科：鄭宇凱 *神經再生治療：許永信、林志隆 *脊髓空洞症：林志隆 *功能性手術(疼痛治療、幹細胞治療、帕金森氏症)： 許永信、林志隆、李建裕、鄭宇凱			
脊椎暨疼痛治療 特別門診	上午	107		林志隆 00203		羅達富 52201 (110診)		羅達富 52201 (111診)	
	下午	306	李建裕 00801 (107診)	陳志昇 00168		徐瑋璟 51077 (309診)	吳俊昌 52037 (308診)	林志隆醫師8/8、8/15停診	
中西醫特別門診	上午	308 309					吳俊昌 52037 徐瑋璟 51077	徐瑋璟醫師7/28停診	
皮膚科 乾癬、異位性皮膚炎、青春痘、酒糟性皮膚炎、 蕁麻疹、皮膚過敏、脂漏性皮膚炎、香港腳、灰指 甲、病毒疣、帶狀皰疹、落髮、蟹足腫疤痕處理	上午	312		方心禹 52646		方心禹 52646		方心禹醫師8/3、8/10 、8/17、8/24停診	
泌尿科 Urology 腎結石、膀胱結石、血尿、頻尿、婦女排 尿功能障礙、婦女尿失禁、尿路感染、前 列腺肥大、尿路腫瘤、疝氣、小兒泌尿先天 異常、小兒疝氣、小兒夜尿、尿道下裂、睪 丸、陰囊腫痛、尿失禁、男性不孕、男性性 機能異常、包皮、性病、膀胱機能異常、腎 臟機能異常、腎臟移植、腎上腺腫瘤 ◎「本院引進體外震波碎石服務， 請至泌尿科門診洽詢」 ◎賴俊佑醫師週五下午門診14:00開始看診	上午	119	石欣衛 00373	石欣衛 00373	邱鴻傑 00155	邱鴻傑 00155	石欣衛 00373	石欣衛 00373 (8/5) 蕭子玄 00824(8/12、8/26)	
		120	蕭子玄 00824	邱鴻傑 00155	蕭子玄 00824	蕭子玄 00824	黃志平 51810		
	下午	119	楊有容 52975	石欣衛 00373	邱鴻傑 00155	周聖峰 52603	賴俊佑 52546		
		120			蔡禮賢 52439	蕭子玄 00824 (婦女尿失禁門診)		石欣衛醫師8/18-8/25停診 賴俊佑醫師8/18、8/25停診 周聖峰醫師8/24停診 邱鴻傑醫師8/29停診	
晚上	119	蕭子玄 00824 (120診)		石欣衛 00373	邱鴻傑 00155				
高壓氧治療中心 骨髓炎、急性燒燙傷、放射線組織壞死 及骨壞死、壞疽肌膜炎 ◎6/22(四)晚上暫停治療	上午	111		吳信廷 52450		吳信廷 52450			
		117					蔡孟學 52428		
	下午	110			蔡孟學 52428		蔡孟學 52428	吳信廷醫師8/15-8/17 停診	
		111				吳信廷 52450	吳信廷 52450		

科別	時段	診間	一MON 7.14.21.28	二TUE 1.8.15.22.29	三WED 2.9.16.23.30	四THU 3.10.17.24.31	五FRI 4.11.18.25	六SAT 5.12.19.26	
骨科 Orthopedics 骨折、關節炎、骨質疏鬆、關節重建、下背痛、肩痛、四肢腫瘤、坐骨神經痛、運動傷害、脊椎側彎 *本院骨科設置人工關節中心，提供各人工關節置換手術項目諮詢與服務。 *每周一至周五，皆有PRP特別門診，提供諮詢。	上午	101			蘇皇儒 52952 (運動醫學、膝關節重建、五十肩、肩關節鏡手術)				
		110	林琮凱 00557 (脊椎電腦導航、五十肩關節授動)	黃仁廷 00214 (骨外傷、人工關節)	林琮凱 00557 (脊椎微創、內視鏡)	羅達富 52201 (脊椎外科、骨外傷)	林琮凱 00557 (脊椎電腦導航、五十肩關節授動)		
		111	陳衍仁 52737 (微創脊椎、脊椎骨折、骨質疏鬆、骨水泥灌注)	吳信廷 52450 (外傷骨折、腕隧道症候群、五十肩)	黃仁廷 00214 (骨外傷、人工關節)	吳信廷 52450 (外傷骨折、腕隧道症候群、五十肩)	羅達富 52201 (脊椎微創及內視鏡)		
		112	黃揆洲 00003 (人工關節、機器手臂)	賴禹呈 52449 (手腕外科、肩肘醫學)	黃揆洲 00003 (人工關節、機器手臂)	陳衍仁 52737 (微創脊椎、脊椎骨折、骨質疏鬆、骨水泥灌注)	黃揆洲 00003 (人工關節、機器手臂)	賴禹呈 52449 (8/12) 林琮凱 00214 (8/19) 羅達富 52201 (8/26)	
		116	唐國民 51560 (兒童骨科、人工關節)	唐國民 51560 (人工關節、機器手臂)	陳衍仁 52737 (微創脊椎、脊椎骨折、骨質疏鬆、骨水泥灌注)	唐國民 51560 (兒童骨科、人工關節)	賴禹呈 52449 (手腕外科、肩肘醫學、增生療法)		
		117		蘇皇儒 52952 (運動醫學、膝關節重建、五十肩、肩關節鏡手術)			蔡孟學 52428 (骨腫瘤、骨外傷、五十肩)		
		110	林琮凱 00557 (脊椎微創、內視鏡及PRP特別門診)			羅達富 52201 (脊椎外科、骨外傷及PRP特別門診)	蔡孟學 52428 (骨腫瘤、骨外傷、五十肩)		
	下午	111	陳衍仁 52737 (微創脊椎、脊椎骨折、骨質疏鬆、骨水泥灌注)	蘇皇儒 52952 (運動醫學、膝關節重建、五十肩、肩關節鏡手術)	黃仁廷 00214 (人工關節及PRP特別門診)	吳信廷 52450 (外傷骨折、腕隧道症候群、五十肩)		蘇皇儒醫師8/1-8/3停診 羅達富醫師8/1-8/2停診 黃揆洲醫師8/2停診 林琮凱醫師8/7-8/16停診 吳信廷醫師8/15-8/17停診 黃仁廷醫師8/5、8/23夜診	
		112	蔡孟學 52428 (骨腫瘤、骨外傷、五十肩)	羅達富 52201 (脊椎外科、骨外傷及PRP特別門診)	賴禹呈 52449 (骨外傷、兒童骨科)		賴禹呈 52449 (約診)		
		116		唐國民 51560 (人工關節、兒童骨科、機器手臂、骨外傷)					
		111	林琮凱 00557 (脊椎外科、骨外傷) (110診)	邱文逸 52306 (運動醫學、手外傷)	黃仁廷 00214 (骨外傷、人工關節)	蘇皇儒 52952 (運動醫學、膝關節重建、五十肩、肩關節鏡手術) (110診)	羅達富 52201 (脊椎外科、骨外傷)		
	晚上	112	蔡孟學 52428 (人工關節、骨腫瘤、骨外傷、五十肩) (116診)	吳信廷 52450 (外傷骨折、腕隧道症候群、五十肩) (112診)	賴禹呈 52449 (手腕外科、兒童骨科) (110診)	蔡孟學 52428 (骨腫瘤、骨外傷、五十肩)			
		黃揆洲：機器手臂、人工關節置換 唐國民：兒童骨科、人工關節置換 黃仁廷：創傷科、骨外傷、人工關節置換 蔡孟學：人工關節、骨腫瘤、骨外傷、五十肩 吳信廷：骨折創傷、腕隧道症候群、五十肩 陳衍仁：微創脊椎、脊椎骨折、骨質疏鬆及骨水泥灌注手術 *本院骨科設有 人工關節中心 ，提供各項人工關節置換手術項目諮詢與服務。*每週一至週五設有PRP特別門診，提供諮詢。							
	脊椎外科 Spine Surgery 脊椎退化疾病、微創脊椎手術、坐骨神經痛、脊椎內視鏡手術、脊椎側彎	上午	107		林志隆 00203		林志隆 00203		李建裕 00801 (106診)
108				李建裕 00801					
110			林琮凱 00557		林琮凱 00557	羅達富 52201	林琮凱 00557		
111							羅達富 52201		
下午		107	李建裕 00801	李建裕 00801	許永信 00001 (106診)				
		110	林琮凱 00557			羅達富 52201		羅達富醫師8/1-8/2停診 林琮凱醫師8/7-8/16停診	
		112	陳衍仁 52737 (微創脊椎、脊椎骨折、骨質疏鬆、骨水泥灌注) (116診)	羅達富 52201					
晚上		106	林琮凱 00557 (110診)		林志隆 00203		李建裕 00801		
		111					羅達富 52201		
		林琮凱：脊椎內視鏡、脊椎電腦導航手術、影像導引神經阻斷、肩關節擴張及五十肩關節授動、關節置換、增生療法注射 羅達富：脊椎外科、脊椎內視鏡、微創手術、骨外傷及創傷處理 賴禹呈：肩肘醫學、手腕外科、膝關節鏡微創手術、兒童骨科、增生治療、骨折創傷 邱文逸：運動醫學、手外科 蘇皇儒：運動醫學、肩關節鏡手術及肌腱修補、膝關節鏡手術及韌帶重建、外傷骨折、退化性關節炎							
營養諮詢自費門診 Nutrition Consultation Clinic 糖尿病、腎臟病、高血脂、癌症、骨質疏鬆、居家管灌、體重控制等營養諮詢	上午	123	林毓琪 T52539	張碧涵 T52775	徐俐雯 T52780	林毓琪 T52539	林毓琪 T52539		
	下午	123	劉彥均 T52069	張碧涵 T52775	徐俐雯 T52780	林毓琪 T52539	林毓琪 T52539		
自費臨床心理中心 Clinical Psychology Center 神經心理衛教與治療、兒童青少年成人評估與治療、焦慮、憂鬱、網癮之評估與高心理治療、失智症評估與因應、成人焦慮與憂鬱情緒、神經心理衛教與治療、兒童成人/高齡議題諮詢、生理與神經回饋等 ◎張瀚云老師週四夜診18:30開始看診	上午	315		葉品陽 52661					
	下午	315					廖御圻 52659	張瀚云老師8/3、8/17、8/31停診 葉品陽老師8/8上午停診 廖御圻老師8/18、8/25停診 柯慧貞老師8/21停診	
	晚上	315	柯慧貞 52660	葉品陽 52661	葉品陽 52661	張瀚云 52704			
婦產部 Obstetrics and Gynecology 婦科、產科、高危險妊娠、婦女泌尿、婦癌、微創內視鏡手術 ※國中公共HPV疫苗接種服務採預約制。請洽衛教室分機1245 ◎內視鏡門診(包括子宮鏡及陰道鏡)(需掛號排檢) 1.星期一-五:上午08:30-12:00, 下午13:30-17:00 2.星期六:上午08:30-12:00	上午	215	劉邦斌 53036 (婦科、不孕症、單孔微創手術)	陳泰昌 51327 (婦科、產科)	陳泰昌 51327 (婦科、產科)	葛裕民 00199 (婦科、產科、婦癌)	劉邦斌 53036 (婦科、不孕症、單孔微創手術)	陳泰昌 51327 (婦科、產科)	
		216	高惠芬 00198(女) (一般婦產科、微創手術)	葛裕民 00199 (婦科、產科、婦癌)		高惠芬 00198(女) (一般婦產科、微創手術)	洪耀欽 52471 (婦科、婦癌)	陳彥廷 52630 (婦科、產科)	
	下午	215	陳彥廷 52630 (婦科、產科)	洪耀欽 52471 (婦科、婦癌)	陳彥廷 52630 (婦科、產科)	劉邦斌 53036 (婦科、不孕症、單孔微創手術)	陳泰昌 51327 (婦科、產科)		
		216			葛裕民 00199 (婦科、婦癌)			陳彥廷醫師8/14-8/17停診 高惠芬醫師8/21停診	
	晚上	215	葛裕民 00199 (婦科、婦癌)	高惠芬 00198(女) (婦科) (216診)	劉邦斌 53036 (婦科、不孕症、單孔微創手術)	陳彥廷 52630 (婦科、產科)	洪耀欽 52471 (婦科、婦癌) (216診)		

科別	時段	診間	一MON 7.14.21.28	二TUE 1.8.15.22.29	三WED 2.9.16.23.30	四THU 3.10.17.24.31	五FRI 4.11.18.25	六SAT 5.12.19.26	
眼科 Ophthalmology 白內障、視網膜病變、黃斑部病變、弱視/斜視、小兒眼疾、角膜塑形、雙眼皮、眼袋、肉毒斜視/除皺 ※角膜塑形鏡片：崔永平、夏寧憶 ※弱視訓練：夏寧憶 ◎林純如醫師門診時段不接受更改現場號	上午	226	林純如 00217 (視網膜、葡萄膜炎科、白內障)	江鈞綺 51804 (眼角膜科、眼整形、白內障)	張耀中 00378 (飛蚊症雷射、視網膜、白內障)	顧蔚寧 51731 (視網膜、白內障、眼窩與眼整形)	楊啟蘭 52976 (一般眼科、白內障)	張耀中 00378 (飛蚊症雷射、視網膜、白內障)	
		227		夏寧憶 51730 (兒童眼科、視網膜、白內障)	黃祐得 52495 (兒童眼科、視網膜、白內障)	崔永平 51805 (白內障、兒童眼科、青光眼)			
		228	賴泓茵 52893 (眼角膜、白內障、一般眼科)	李昇達 52772 (視網膜、白內障、一般眼科)	李昇達 52772 (視網膜、白內障、一般眼科)		李昇達 52772 (視網膜、白內障、一般眼科)	李昇達 52772 (視網膜、白內障、一般眼科)	
		229	黃祐得 52495 (兒童眼科、視網膜、白內障)	黃毓璇 52289 (視網膜、白內障)	黃毓璇 52289 (視網膜、白內障)	蘇振文 51090 (青光眼、視網膜科、白內障)			
	下午	226		張耀中 00378 (飛蚊症雷射、視網膜、白內障)	蔡宜佑 00215 (眼角膜科、白內障)	張耀中 00378 (飛蚊症雷射、視網膜、白內障)	張耀中 00378 (飛蚊症雷射、視網膜、白內障)		
		227	蘇振文 51090 (青光眼、視網膜、白內障)	林芝穎 52977 (一般眼科、白內障)	孟平平 52288 (青光眼、視網膜、白內障)		張硯傑 52978 (一般眼科、白內障)		黃毓璇醫師8/1、8/2停診 夏寧憶醫師8/21停診 崔永平醫師8/24停診 蘇振文醫師8/24、8/28停診
		228	李昇達 52772 (視網膜、白內障、一般眼科)			黃俐穎 52671 (一般眼科、白內障)			
		229	黃毓璇 52289 (視網膜、白內障)		黃毓璇 52289 (視網膜、白內障)		王奕 52496 (兒童眼科、視網膜、白內障)		
	晚上	228	黃毓璇 52289 (視網膜、白內障) (229診)			李昇達 52772 (視網膜、白內障、一般眼科)			
				蔡宜佑：眼角膜科、白內障 林純如：視網膜、葡萄膜炎、白內障 江鈞綺：眼角膜科、眼整形、白內障 張耀中：飛蚊症雷射、視網膜、白內障	夏寧憶：兒童眼科、白內障、視網膜、葡萄膜炎 黃祐得：兒童眼科、視網膜、白內障 李昇達：視網膜、白內障、一般眼科 蘇振文：青光眼、白內障、視網膜	孟平平：青光眼、視網膜、白內障 黃俐穎：白內障、一般眼科 顧蔚寧：視網膜、眼整形、白內障 黃毓璇：視網膜、眼整形、白內障 王奕：青光眼、視網膜、白內障	賴泓茵：眼角膜科、青光眼、白內障 楊啟蘭：白內障、一般眼科 林芝穎：白內障、一般眼科 張硯傑：白內障、一般眼科		
	耳鼻喉科 Otorhinolaryngology (ENT) 外中耳炎、膽脂瘤、聽力障礙復健、鼻炎、鼻竇炎、聲音沙啞、頭頸腫瘤、咽喉炎 ◎聽障、耳鳴、眩暈，請掛有聽力檢查之門診 ◎夜診及週六例假日無聽力檢查 ◎三歲以下(幼童聽力檢查)需預約。 預約專線：04-37061668#1301 ◎甲狀腺超音波診(需掛號排檢) 1.星期一下午16:30-17:00 2.星期四下午13:30-17:00	上午	321	許哲綸 51999 (鼻科、打鼾及微創手術門診)	徐俊傑 52199 (頭頸腫瘤、鼻科、打鼾)	施亮均 51626 (鼻科、頭頸科)	許哲綸 51999 (鼻科、打鼾及微創手術門診)	黃純性 00660 (鼻科、頭頸科) (8/11、8/25)	許哲綸 51999 (一般耳鼻喉) (8/26)
			323	田輝勳 00135 (耳科)	鄒永恩 00156 (喉科)	田輝勳 00135 (耳科)	徐俊傑 52199 (頭頸腫瘤、鼻科、打鼾)	藍偉哲 52000 (一般耳鼻喉)	蔡慶諭 52986 (頭頸腫瘤、頭頸科、打鼾)
325				蔡慶諭 52986 (頭頸腫瘤、打鼾)			蔡慶諭 52986 (頭頸腫瘤、頭頸科、打鼾)		
下午		321	黃純性 00660 (鼻科、頭頸科)	許哲綸 51999 (鼻科、打鼾及微創手術門診)	施亮均 51626 (鼻科、頭頸科)	許哲綸 51999 (鼻科、打鼾及微創手術門診)	花俊宏 00158 (頭頸腫瘤、頭頸科) (8/11)	徐俊傑 52199 (頭頸腫瘤、鼻科、打鼾) (8/4、8/18、8/25)	許哲綸醫師8/21-8/24停診 徐俊傑醫師8/22-8/23停診 蔡慶諭醫師8/23-8/25停診 田輝勳醫師8/30停診
		323	邱建仁 51363 (一般耳鼻喉、頭頸科)	田輝勳 00135 (耳科)	徐俊傑 52199 (頭頸腫瘤、鼻科、打鼾)	蔡慶諭 52986 (頭頸腫瘤、鼻科、打鼾)	田輝勳 00135 (耳科)		
晚上		321	許哲綸 51999 (鼻科、打鼾及微創手術門診)						
		323	盧建吉 51364 (一般耳鼻喉、頭頸科)		徐俊傑 52199 (頭頸腫瘤、鼻科、打鼾)	蔡慶諭 52986 (頭頸腫瘤、鼻科、打鼾)	蔡慶諭 52986 (頭頸腫瘤、鼻科、打鼾)		
			田輝勳(耳科)：耳朵疾病、眩暈、聽障、耳朵微創手術、電子耳諮詢 許哲綸(鼻科)：鼻整形、鼻部各種微創手術、睡眠呼吸中止症(打鼾) 徐俊傑(頭頸科)：頭頸腫瘤、鼻科、睡眠呼吸中止症(打鼾) 蔡慶諭(頭頸科)：頭頸部腫瘤及重建、鼻科、睡眠呼吸中止症(打鼾) 花俊宏(頭頸科)：頭頸部癌症及腫瘤	鄒永恩(喉科)：喉症、音聲異常咽喉腫痛、睡眠呼吸中止症(打鼾) 施亮均(鼻科)：鼻部各種微創手術、睡眠呼吸中止症(打鼾) 邱建仁(喉科)：喉症、音聲異常咽喉腫痛、睡眠呼吸中止症(打鼾) 黃純性(頭頸科)：頭頸部癌症及腫瘤、鼻科、睡眠呼吸中止症(打鼾) 盧建吉(頭頸科)：頭頸部癌症及腫瘤、鼻科、睡眠呼吸中止症(打鼾) 藍偉哲(耳科)：眩暈、聽障、耳朵微創手術					
口腔癌特別門診 Otorhinolaryngology(ENT), Head and Neck Surgery 口腔腫瘤、頭頸腫瘤	上午	321		鄒永恩 00156 (323診)			黃純性 00660 (鼻科、頭頸科) (8/11、8/25)		
	下午	321	黃純性 00660				花俊宏 00158 (頭頸腫瘤、頭頸科) (8/11)		
		323	邱建仁 51363						
	晚上	323	盧建吉 51364						
牙科 Dentistry 一般牙科、齒顎矯正、口腔顎面拔牙、兒童牙科 ◎採先報到先看診制 早上報到截止時間為11:30 下午報到截止時間為16:30	上午	237	林志杰 00428 (約診)			楊晉瑜 52892 (矯正)			
		240	施皓 52468 (口腔外科)	廖明德 00750	廖明德 00750	廖明德 00750	廖明德 00750		
	下午	237	林志杰 00428 (約診)	洪仲銳 00455 (兒童牙科) (約診)				楊晉瑜醫師8/3、8/17、8/31停診 陳彥霖醫師8/7停診 林志杰醫師8/14、8/28停診	
		240	陳彥霖 52469 (口腔外科)		廖明德 00750	廖明德 00750	廖明德 00750		
			林志杰：一般牙科(蛀牙、齒顎矯正) 施皓：口腔外科(複雜性拔牙、頭頸部齒源性感染、顫顫關節、口腔良性(惡性)腫瘤治療、人工植牙相關重建、唾液腺檢查) 陳彥霖：口腔外科(複雜性拔牙、頭頸部齒源性感染、正顎手術、顫顫關節、口腔良性(惡性)腫瘤治療、人工植牙相關重建) 洪仲銳：兒童牙科(塗氟、溝隙封填、齲齒填補、根管治療、乳牙套復型、咬合誘導、換牙評估、多生牙評估) 廖明德：牙周病科(牙周治療、牙周翻瓣手術、人工植牙相關重建) 楊晉瑜：矯正科(青少年及成人矯正、正顎手術與矯正協同治療)						
放射腫瘤科 Radiation Oncology 肝癌、頭頸癌、食道癌、肺癌、婦癌、乳癌、直腸癌、攝護腺癌等全身癌症之放射治療、真光刀治療、各癌症身體立體定位放射治療SBRT ◎請至地下一樓看診 門診報到截止時間：上午11:30 下午16:30 晚上20:30	上午	001	王博民 51414	鍾娜娜 51415	王博民 51414	鍾娜娜 51415	王博民 51414		
		002	吳偉傑 52309	吳偉傑 52309	鍾娜娜 51415		吳偉傑 52309		
	下午	001	王博民 51414	鍾娜娜 51415	王博民 51414	鍾娜娜 51415	王博民 51414		
		002	吳偉傑 52309	吳偉傑 52309	鍾娜娜 51415		吳偉傑 52309	王博民醫師8/11停診	

掛號須知

掛號服務

1. 網路掛號服務：網址 <http://www.auh.org.tw>
2. 人工掛號服務：(04)2369-6968
週一至週五 上午 8:00-12:00 下午 13:00-17:00
3. 電腦自動掛號機：一樓大廳，歡迎多加使用。
4. 現場掛號服務：一樓批價櫃檯掛號服務時間，自上午 7:30 開始受理現場掛號。(7:00 開放取票等候)

預約掛號

1. 二個月內都可以掛號(不含下個月的今天)。取消掛號，請於當次門診結束前辦理。
2. 掛當日門診，上午診請於 11:30 以前，下午診請於下午 16:30 以前，夜診請於晚上 20:30 以前掛號。
3. 約診掛號：須由診間醫師掛號或開出約診單後至櫃台掛號。
4. 初診掛號病患：若透過電話語音掛號或人工掛號之初診病患，請於門診當日提前半小時至掛號櫃台填寫初診資料表及辦理初診手續。

就醫注意事項

- 一、門診看診時間：週一至週五：上午 8:30-12:00，下午 13:30-17:00，晚上 18:00-21:00，週六：上午 8:30-12:00
- 二、未攜帶健保IC卡緊急就醫者，請於十日內，補件及退費手續。
- 三、慢性連續處方箋第二、三次領藥，請至批掛櫃檯批價後至藥局領藥。服務時間：週一至週五上午 8:00-晚上 21:30；週六上午 8:00-中午 12:00
- 四、「初診已電話掛號的病患」請於門診看診時間(上午 11:30 以前，下午 16:30 以前，晚上 20:30 以前)，至掛號櫃檯辦理報到。
- 五、門診叫號原則：依診間燈號由 1.2.3. 開始叫號，6.7.8.9.10.11.12.13 號為初診及轉診保留號碼。
- 六、過號病人看診方式：報到以後，由跟診人員為您安排插隊排序就診。(現場掛號保留號碼，比照此原則)
- 七、門診時間表記載的醫師請假日期僅供參考；網路掛號點選個別醫師，可查詢最新請假訊息。
- 八、維護門診看診品質，進入診間看診請關閉行動電話。
- 九、冒用他人健保卡將觸及刑法，本院將依法處理。看診請配合雙證確認身分須帶身分證及健保IC卡，6歲以下請帶健保IC卡及兒童健康手冊。
- 十、申請郵寄檢驗報告(血液/尿液/糞便等三類)，請向各住院櫃檯辦理。
- 十一、近日常有詐騙集團冒用本院名義，進行詐騙，請小心查證，以免受騙，可打165向警政單位報案。

◎意見反應管道

電話：0809-090809 意見反應信箱：hospital@auh.org.tw

◎器官捐贈

為使有限生命可化為無限大愛，本院服務台提供「器官捐贈同意書」表格，作為決定器官捐贈之依循，且服務台電腦提供健保IC卡讀卡服務，可查詢器官捐贈註記。(洽詢分機：1872)

◎安寧緩和醫療服務

為維護您的醫療自主權，本院服務台提供「預立安寧緩和醫療暨維生醫療抉擇意願書」、「醫療委任代理人委任書」，使醫師對不可治癒之末期病人，得在尊重其意願之情形下，不施予積極性之治療或急救，僅提供減輕或免除其痛苦之緩解性、支持性醫療照護措施。(洽詢分機：1349)

門急診收費標準

掛號費	急診	門診			
	250元	100元			
基本部分負擔	150元	備註：70歲以上長者，健保卡註記「福」字，持身心障礙手冊者，優待免收門診掛號費。			
		西醫	西醫轉診	中醫	牙醫
		80元	50元	50元	50元
		備註：依據健保署規定，身心障礙、手術或住院後一個月內之第一次回診、生產出院後六週內第一次回診者，基本部分負擔僅收50元。			

部分負擔減免

依據健保署規定，以下人員可免除所有部分負擔：重大傷病，分娩、健保卡註「榮」字、健保卡註記「福」字、三歲以下兒童、肺結核手冊、職業傷病、油症、百歲人瑞、替代役役男。

電話語音掛號 (若輸入錯誤，請按"*"回到前一步驟)

電話或網路查詢診間已看診人次(非掛號號碼)僅供參考，應以現場診間看診為主。

1. 語音掛號專線：(04) 2369-6969
2. 快速掛號請按：0 複診掛號請按：1 初診掛號請按：2
取消掛號請按：3 語音查詢請按：4 診間已看診人數：5
3. 輸入病歷號請按：1 輸入身分證號或居留證號請按：2
4. 以下請依照語音指示操作

◎病人就醫安全指引

1. 確認您所要看診的科別及主治醫師。
2. 確認醫師完全了解您的主訴。
3. 當您有疑問時，應勇於向醫院提出反應及建議。
4. 確認醫師針對您病情需要給予必要的處置、處方、檢驗、檢查。
5. 確認醫師、護理人員、醫事人員對您的健康問題及治療方法已充分提供需要的醫療資訊。
6. 確認您在沒有疑慮之情況下接受醫療服務。
7. 確認醫師完全瞭解您曾對何種藥物過敏、長期服用之藥物及特殊身體狀況(如懷孕務必告知)。
8. 確認醫院藥局對您的處方完全核對與解說。

藥費部分負擔

112年7月1日起，慢性病連續處方箋第一次調劑比照一般藥品收費

藥費	藥費部分負擔	藥費	藥費部分負擔
100元以下	0元	601-700元以下	120元
101-200元以下	20元	701-800元以下	140元
201-300元以下	40元	801-900元以下	160元
301-400元以下	60元	901-1,000元以下	180元
401-500元以下	80元	1,001元以上	200元
501-600元以下	100元		

住院部分負擔

病房別	部分負擔比率		
	10%	20%	30%
急性病房	30日內	31-60日	61日後

病歷影本及複製影像光碟申請流程

申請種類	影像光碟		病歷複印
申請地點	門診診間	放射科 (僅申請影像光碟)	一樓住院櫃檯 (複印病歷申請/領取處)
申請時間	週一至週五 / 上午 08:30-12:00 下午 13:30-17:00 晚上 18:00-21:00 (限看診時於診間申請) 週六 / 上午 08:30-12:00		週一至週五 / 上午 08:00-12:00 ; 下午 13:00-17:00 申請後, 2-3 工作天取件。(國定假日暫停服務)
申請程序	主治醫師門診 (不另收掛號費)	放射科櫃檯申請 (無須收掛號費)	批價櫃檯「複印病歷申請/領取處」申請 (無須收掛號費)
領取地點	1. 診間取件 2. 由本院郵寄	1. 放射科櫃檯申請 2. 由本院郵寄	1. 一樓住院櫃檯取件 2. 由本院郵寄須自付郵寄費用; 掛號信件 50 元, 快捷 120 元
申請資格及相關證明文件	病人本人申請	請備妥身分證(正本)	
	委託代理人申請	①病人身分證(正本) ②代理人身分證(正本) ③病人之委託同意書	
	未成年人資料申請	1. 由法定代理人申請: ①法定代理人身分證(正本) ②法定代理人與病人之關係證明文件(戶口名簿或病人身分證正本) 2. 由代理人申請: ①法定代理人身分證(正本) ②法定代理人與病人之關係證明文件(戶口名簿或病人身分證正本) ③法定代理人之委託同意書 ④代理人身分證正本	
	往生者資料申請	1. 具繼承權者之身分證正本 2. 與病人之關係證明文件正本 3. 病人除戶證明(戶籍謄本或死亡證明書正本) ※ 本項如由代理人申請, 需備齊前述資料及委託同意書、代理人身分證件正本。	
	開立診斷書	①住院病人請於出院前向病房護理站申請。 ②急、門診病人請於醫師診察時提出申請。 ③病人出院後再回院申請者, 需收取掛號 100 元及診斷書費用。	
	申請收費證明	請於週一至週五上班時間逕至一樓住院櫃檯辦理(請攜帶病人身分證正本)。 ※ 本項如由代理人申請, 需備齊前述資料及委託同意書、代理人身分證件正本。	
收費標準	1. 病歷及報告影本: 基本費 200 元(10 張以內), 每加印一張加收 5 元; 中文病歷摘要 500 元/科, 7-14 工作天取件。 2. 彩色檢查報告及外傷照片列印: 基本費 200 元(5 張以內), 每加印一張加收 40 元。 3. 光碟片: 單項檢查 200 元; 第二項至第六相檢查每增加一項增加 50 元; 七項以上檢查為 500 元, (如超過一片光碟, 每片再加收 100 元)。 4. 每份診斷書申請費用: 甲種 1000 元、乙種中文 100 元、乙種英文 250 元、診斷書複印 50 元, 勞、農、公保失能診斷 500 元、重大傷病申請書 100 元、醫療費用明細 50 元; 出生證明書及死亡證明書前 3 張不收費, 第 4 張起每份 100 元。 5. 醫療收據複印: 10 元/份; 收費證明: 50 元/份。 6. 醫療費用以信用卡方式繳費時, 若需辦理退費手續, 請信用卡持卡人攜帶信用卡及收據至住院櫃檯辦理。		

冬病夏治 好時機

三伏貼

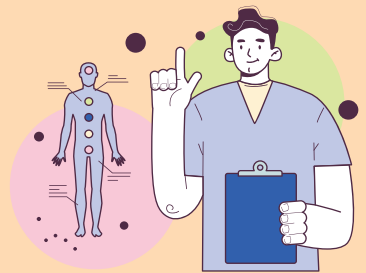

冬天總是酷酷嗽、流鼻水的人有福了

- 過敏性體質
- 小兒遺尿過敏性鼻炎
- 手足冰冷
- 易感冒體質
- 成人哮喘
- 慢性腹瀉
- 小兒氣喘
- 慢性支氣管炎

夏季三伏貼 (扣除週日)

- 初 伏: 7/19(三) ~ 7/25(二)
- 中 伏: 7/28(五) ~ 8/03(四)
- 末 伏: 8/08(二) ~ 8/14(一)
- 加強伏: 8/17(四) ~ 8/23(三)

相關資訊請洽中醫科 04-2332-9888 分機 1306、1307

如何到達本院

大眾交通方式	交通方式
直達本院 ※ 台中客運 108 號、中台灣客運 151 號、台中客運 200 號跳蛙公車、四方客運 243 號、245 號。 ※ 南投、草屯：總達客運 6322 號。 ※ 台中客運 200 號公車，至柳豐路(亞大醫院)站下車後，步行 3 分鐘至本院。	自行開車 ※ 國道 1 號、國道 3 號、國道 6 號經「霧峰交流道」匝道下，左轉台三線省道往霧峰方向，直行接福新路左轉即可。 ※ 中投公路「丁台匝道」下，轉福新路直行即可。 ※ 中彰快速道路(西行)於「快官交流道」下，接國道三號「霧峰交流道」，左轉台三線省道往霧峰方向，直行接福新路左轉即可。 ※ 74 號快速道路(東行)於「霧峰交流道」下，左轉台三線省道往霧峰方向，直行接福新路左轉即可。 ※ 本院備有機車停車場(免費)、汽車停車場(20 元/時，當日當次最高 150 元，憑當日就醫收據優免 2 小時停車費)。
其他 ※ 可搭乘以下公車至省議會或霧峰站：台中客運：200 號、107 號；統聯客運：50 號、59 號；中台灣客運：151 號；仁友客運：283 號；東南客運：17 號公車，再轉搭本院共乘車(霧峰區線)。 ※ 南投、草屯民眾可搭乘以下公車至省議會：6870、6871、9120、6268 號公車，再轉搭本院共乘車。	

共乘車資訊 ◎服務時間：星期一至星期五，星期六上午 / ◎回程等候區：一樓大廳

行經路線	發車時間
大里區 國光里活動中心→遠傳電信(立人高中公車站牌)→摩斯漢堡(內新黃昏市場對面)→達明眼科→大里稅捐處→何嘉仁美語(崇光國小對面)→LA NEW(國光路二段)→魚中魚(國光路二段)→統一超商(國光店)→大里圖書館→全國電子(合作金庫對面)→鞋全家福(新竹貨運對面)→亞大醫院	大里運動公園 週一至週五 07:15、08:40、10:00、11:20、13:20、14:40、16:00 週六 07:15、08:40、10:00、11:20 亞大醫院 週一至週五 08:20、09:40、11:00、13:00、14:20、15:40、17:00 週六 08:20、09:40、11:00、12:10
大里太平區 長德社區→三元宮(宜欣社區)→楓康超市(樹德路上)→奉聖宮→立新國小公車站牌→仁德里活動中心→聖明宮→瑞和宮→亞大醫院	太平長億社區 週一至週五 07:10、08:55、10:35、13:50、16:10 週六 07:10、08:55、10:35 亞大醫院 週一至週五 09:45、11:25、15:20、17:00 週六 09:45、12:10 ※ 備註：紅色字體為停靠太平車班，其餘時間不停靠太平 ※
烏日區 仁德社區發展協會(仁德里)→明道中學後門→自治公園福德祠→萊爾富超商烏日溪南門市→烏日農會溪壩辦事處(溪心壩)→五福社區發展協會(吳厝福成宮)→全家超商金德門市→喀哩集會所(市公車站)→喀哩新南宮→北勢福新宮→丁台→亞大醫院	仁德社區發展協會(仁德里) 週一至週五 07:10、09:20、11:20、14:00、16:00 週六 07:10、09:20、11:20 亞大醫院 週一至週五 08:20、10:20、13:00、15:10、17:00 週六 08:20、10:20、12:10 ※ 備註：紅色字體為烏日車班，其餘時間不停靠 ※
芬園區 新興宮→頂茄荖→福興公園→祖師宮(大埔社區)→芬園鄉農會→芬園郵局→統一超商(芬草門市)→芬園農會(茄荖辦事處)→亞大醫院	新興宮 週一至週五 07:15、08:35、09:35、11:15、13:15、14:35、15:55 週六 07:15、08:35、09:55、11:15 亞大醫院 週一至週五 08:20、09:40、11:00、13:00、14:20、15:40、17:00 週六 08:20、09:40、11:00、12:10
霧峰區 坑口里→八德橋→太子城堡社區→省議會→霧峰農會→戶政事務所→全家新錦峰店→車樂美→進興宮→中興社區→全家新六順店→寶雅霧峰店→屈臣氏霧峰店→101 書局→亞大醫院	坑口里 週一至週五 07:07、08:07、09:07、10:07、11:07、13:07、14:07、15:07、16:07 週六 07:07、08:07、09:07、10:07、11:07 亞大醫院 週一至週五 07:00、08:00、09:00、10:00、11:00、13:00、14:00、15:00、16:00、17:00 週六 07:00、08:00、09:00、10:00、11:00、12:10
南投區 福興里(公車站)→僑健國小→新豐國小→雲山寺(長青亭)→半山(公車站)→和善祠(後門)→漳和社區→漳和國小→福倫藥局→配天宮→家樂福→興農公司→中華電信→統一南豐門市→統一龍巴門市→洪鹿美食餐廳→統一旺泉門市→亞大醫院	福興里 週一至週五 07:10、09:20、11:20、13:50、15:30 週六 07:10、09:20 亞大醫院 週一至週五 09:00、11:00、13:30、15:10、17:00 週六 09:00、12:10
草屯區 府西派出所→山腳福德廟→新厝社區→國光客運(草屯站)→草屯農會→敦和宮→復興派出所→碧峰里服務處→林永鴻議員服務處→大蘋果幼兒園→亞大醫院	府西派出所 週一至週五 07:15、08:40、10:00、11:20、13:20、14:40、16:00 週六 07:15、08:40、10:00、11:20 亞大醫院 週一至週五 08:20、09:40、11:00、13:00、14:20、15:40、17:00 週六 08:20、09:40、11:00、12:10
轉診列車(往返中國附醫) 急重症中心大樓→第一醫療大樓→亞大醫院	急重症中心大樓 週一至週五 07:10、07:40、09:15、11:20、12:55、15:10、16:30 週六 07:40、09:15、11:20 亞大醫院 週一至週五 08:30、10:30、12:10、14:30、15:50、17:15 週六 08:30、10:30、12:10 ※ 備註：紅色字體為醫護專車 ※
中興草屯線 福龍宮→統一龍辰門市→特殊教育學校→第三市場→中興圖書館→國光客運中興站→萊爾富草鞋墩店→全家草屯太平店→太清宮→炎峰國小→公有市場→麥當勞草屯中正店→草屯長老教會→草屯惠和醫院→順發 3C 量販草屯店→TOYOTA 草屯廠→豐營公車站(北向)→亞大醫院	福龍宮 週一至週五 07:20、09:15、11:05、14:00、16:00 週六 07:20、09:15、11:05 亞大醫院 週一至週五 08:20、10:10、12:05、15:00、17:00 週六 08:20、10:10、12:05

◎ 0720 福龍宮發車，於炎峰國小站等候國姓轉乘民眾至 0750

備註：上述行車大約時間因車流量(路況)會有變異；依現場發車時間為主