



健康職場認證



亞洲大學附屬醫院
Asia University Hospital

院址 台中市霧峰區福新路 222 號
電話 04-3706-1668
網址 http://www.auh.org.tw

門診時間表

關懷 · 守護

2021

05月

May

5月 / May

SUN MON TUE WED THU FRI SAT

1	2	3	4	5	6	7	8
廿一	廿二	廿三	廿四	廿五	廿六	廿七	廿八
9	10	11	12	13	14	15	16
廿九	三十	初一	初二	初三	初四	初五	初六
17	18	19	20	21	22	23	24
初七	初八	初九	初十	十一	十二	十三	十四
25	26	27	28	29	30	31	
十五	十六	十七	十八	十九	二十	廿一	廿二

5/1 勞動節正常門診

6月 / June

SUN MON TUE WED THU FRI SAT

1	2	3	4	5	6	7	8
廿一	廿二	廿三	廿四	廿五	廿六	廿七	廿八
9	10	11	12	13	14	15	16
廿九	三十	初一	初二	初三	初四	初五	初六
17	18	19	20	21	22	23	24
初七	初八	初九	初十	十一	十二	十三	十四
25	26	27	28	29	30		
十五	十六	十七	十八	十九	二十	廿一	廿二

6/14 端午節正常門診



亞大醫院 網路掛號



亞大醫院 LINE@ 官方帳號

人工掛號服務
週一至週五
週六

04-3706-1188
8:00am-17:00pm
8:00am-12:00pm

本院已治療 4805 例癌症

大腸直腸癌	肺 癌	乳 癌	肝 癌	泌尿道癌	頭 頸 癌
654 例	461 例	599 例	481 例	608 例	474 例

- 神力女超人健檢專案 (以愛之名 寵愛媽咪) 您選好母親節禮物了嗎?
- 不再「肩」熬! 治療五十肩 關節鬆動術見效
- 致癌三寶不離身 小心罹患口腔癌
- 憂開顱手術影響外觀 微創腦內視鏡手術免剃頭不留疤
- 中醫伴妳行癌路, 重回正軌好心情

女力報到

Mother's Day

Girl Power

- ★ 會投資自己健康的女人, 才會越來越美
- ★ 您不可不知, 女人必做的健康檢查
- ★ 守護媽媽們的健康, 是母親節最好的禮物



健檢中心 QRCode

『神力女超人健檢專案』現正預約中: 04-3706-1668 分機 1268、1269、1270



神力女超人健檢專案 (以愛之名 寵愛媽咪) 您選好母親節禮物了嗎?

健檢中心與您一同歡慶母親節，為感謝全天下媽媽，5月特別推出溫馨「神力女超人健檢專案」，希望能超前守護媽媽們及各婦女朋友們的健康，讓偉大的女性們可以好好檢視身體狀況，同時呼籲各位爸爸及先生們將愛化為實際行動，關懷平日辛勞的媽媽及太太們，為健康做好把關。

醫師列出女性身體4大部位重點檢查項目，提醒所有的女性朋友在30歲開始，除了定期安排一般基礎檢查項目，千萬別漏掉以下重點：

1. 乳房：乳房超音波、乳房X光攝影

乳房超音波檢查優點是無輻射線曝露，在乳房組織的不同深度進行乳房腫瘤偵測，能夠發現0.5公分以下的腫瘤。

乳房X光攝影檢查可偵測乳房的顯微鈣化、微小腫瘤或是異常結構。雖有部分婦女害怕此種檢查過程會伴隨的疼痛感，但乳房攝影是目前國際上公認能夠有效提早發現乳癌的工具，可以降低20%至30%乳癌死亡率。

2. 卵巢 / 子宮頸檢查：子宮頸抹片、腫瘤標記 CA-125、骨盆腔超音波、磁振造影

卵巢癌發現不易，過去好發於更年期後女性，若屬於高危險族群（肥胖、不孕、高齡生子、卵巢癌或乳癌家族史、初經較早或停經較晚者）可提早至30歲每半年至1年安排定期檢查。

子宮頸癌是女性癌症10大癌症死亡第7名。婦女朋友們最熟悉的口號「6分鐘護1生」的子宮

頸抹片檢查，是簡單、快速且無痛的檢查方式。已有研究證實子宮頸抹片檢查可以降低60%至90%子宮頸癌侵襲癌發生率和死亡率，有性經驗或30歲以上的女性，應定期每年接受檢查。另外國健署針對30歲以上婦女，提供每年1次免費子宮頸抹片篩檢，民眾可多加利用。

3. 肺部檢查：胸部X光檢查、肺部低劑量電腦斷層檢查 (LDCT)

臨床統計逾9成得肺癌的女性都不抽菸，女性除了盡量遠離二手菸以外，也不能小看廚房油煙的影響，研究顯示女性若每天煮兩餐並持續十年，罹肺癌風險也比一般人高出7-8成，建議婦女朋友們在40歲往後每2年一次的全身健康檢查。若有肺癌家族病史者、吸菸者或常接觸二手菸者、有肺結核病史者、職業容易接觸不良空氣、或經常在車陣中穿梭者，都至少於40歲開始做肺部檢查，因應疾病年輕化與個人生活型態不同，也可更提早於30歲開始定期檢查。

4. 腸胃檢查：糞便潛血檢查、胃鏡、大腸鏡

隨著國人外食比率增高，纖維攝取不足、飲食精緻化，再加上現代人壓力大、生活步調快，大腸癌自95年來蟬聯癌症好發人數第一名。且醫學文獻指出，當女性進入更年期，因女性賀爾蒙（雌激素）下降，也增加罹患大腸癌的風險；另外，研究顯示大腸癌亦有年輕化的趨勢，提醒民眾若有家族史以及不良飲食、生活習慣者或體重過重BMI ≥ 24者，應每年一次大腸鏡檢查。

不再「肩」熬！治療五十肩 關節鬆動術見效

骨科主治醫師／林琮凱

台中一名謝姓祿姆去年騎機車開始感到肩膀疼痛，且出現無法扣內衣，抱小孩異常吃力等症狀，嚴重影響工作及生活品質，起初透過復健治療不見效，赴醫檢查發現原來是關節沾黏及滑囊炎合併五十肩，經透過「關節囊擴張合併關節鬆動術」治療後，2 天後就重回工作崗位，不再受「肩」熬之苦！

患者去年初開始受五十肩所擾，騎機車一小段路，肩膀就開始異常疼痛，由於從事幼教工作，必須忍痛哄抱孩子，更加重五十肩症狀，一開始選擇先進行復健治療，但症狀並無改善，經由友人介紹接受「關節囊擴張合併關節鬆動術」治療後，隔天即可出院，也無痛順利返回工作崗位。

謝小姐罹患的「沾黏性肩關節囊炎」，最常發生在 50 歲左右的中壯年人口，故又稱為「50 肩」，在症狀初期，通常會給予消炎止痛藥，或是局部注射類固醇治療，目的是希望能「減緩疼痛」及「增加肩關節活動度」，但針對接受任何保守治療都無效，且嚴重影響生活品質的患者，則需進一步透過手術治療。

「關節囊擴張合併新式關節鬆動術」雖然聽起來像手術，但其實是先讓患者熟睡後，經

局部施打藥液將肩關節囊沾黏處撐開，再以特殊手法鬆動肩關節，拉開沾黏的軟組織，患者僅需前一天住院，隔天即可進入開刀房治療，術後配合復健治療維持活動度，過程中完全無傷口，且術後隔天即可返家，手臂活動角度也恢復正常。

至於早期或輕度的五十肩，接受復健或中醫的治療也會有相當良好的成效，如西醫復健提供各項物理治療及職能治療，搭配喜望雷射、體外震波等方式，中醫則有施作針灸、推拿整復及傷科理療等，經由中西醫的醫師建議與評估，給予多元及最全面的治療。

但若接受復健、藥物、中醫等各項保守治療後卻無明顯改善，或已經是嚴重沾黏疼痛時，再考慮接受非傳統開刀且無傷口的「關節囊擴張合併新式關節鬆動術」治療。

最後提醒患者，術後仍應進行肩關節內旋及外旋運動，以維持關節活動度，避免五十肩再度發生。民眾平時若活動手臂時感到肩膀周圍有僵硬感、肩膀特定位置常感到疼痛、繞手臂時感覺肩胛骨不順暢且有異音，就可能是 50 肩的徵兆，應及早赴醫檢查，避免症狀進一步惡化。





致癌三寶不離身 小心罹患口腔癌

耳鼻喉科主治醫師／徐俊傑

◎嘴巴破了、嘴巴好痛喔！嘴巴裡面有白白的東西，是不是有口腔癌阿？

了解口腔癌前，首先先了解口腔有分那些部位，共可分為 7 個部位：唇、上或下齒齦、頰黏膜、舌（前三分之二）、口底、硬顎、白齒後三角。在這些地方出現的癌症就是口腔癌。

口腔最常見的惡性腫瘤為鱗狀細胞癌，癌症黏膜上皮病變包含從上皮增生 -> 分化不良 -> 原位癌 -> 侵犯型癌症，其中上皮增生、分化不良甚至原位癌所表現的型態就是常常所聽見的口腔白斑、紅斑、紅白斑等，需要有經驗的耳鼻喉科醫師詳細檢查，甚至切片診斷來做確認

◎致癌危險因子：

口腔往往是吸入及吃入致癌物質的入口，尤其對於抽菸、喝酒及嚼檳榔等致癌物特別的敏感，三者都有接觸者比正常無菸酒檳榔的人增加高達 120 倍罹癌機會。而對於其他可能造成慢性的刺激包含了牙周病、假牙對口腔黏膜造成長期摩擦傷害，也是常見於非菸酒檳榔的病人的原因。

◎如何評估與治療：

經切片確認癌症後，常常需要做相當多檢查包含纖維內視鏡、電腦斷層、胸部 X 光、腹部超音波、全身癌症正子造影等來完成癌症分期的檢查。完成癌症分期後才能做治療，於

亞大醫院有專業的癌症團隊（包含耳鼻喉科、血液腫瘤科及放射腫瘤科）會針對個人癌症的期別及不同的類型作治療規劃，包含了外科手術治療、化學治療、放射治療及最新的標靶治療與免疫治療，和治療後的復健及長期追蹤。而這些菸酒檳榔等致癌物的刺激常常是對於全口腔黏膜的皆會造成傷害，因此有”區域癌化”的概念，意思既除了原本癌症的地方外，其他口腔範圍也有可能在同時間或不同時間或不同位置出現第 2、第 3、甚至第 4 個癌症，故長期的追蹤檢查是很重要的。

◎預後：

根據衛生福利部公告前 10 大癌症死亡率公告，口腔癌名列第 5，而 106 年台灣男性新發生癌症率，口腔癌（含口咽及下咽癌）為前 4 大癌症。

◎那是否口腔癌的死亡率是不是就特別高呢？

根據國際口腔癌包含所有分期的 5 年總生存率可高達 64%，而在早期口腔癌中更是有非常高的機會可以治癒的。

◎預防方法：

“早期發現早期治療、遠離致癌因子”才是最重要的，特別是抽菸、喝酒及嚼檳榔。國民健康署也針對 30 歲以上有菸酒檳榔，及 18 歲以上原住民有嚼檳榔者有每 2 年一次免費的口腔黏膜檢查，可至耳鼻喉科或牙科篩檢。

憂開顱手術影響外觀 微創腦內視鏡手術 免剃頭不留疤

神經外科主治醫師／鄭宇凱

一般講到開腦手術，傳統印象是要剃光頭，頭皮上會留下很長傷疤，住院時間長，及有時頭骨生長不佳造成頭骨缺損及頭皮凹陷等。有些病患及家屬更因為上述情形畏懼接受手術因而延誤病情。

隨著醫療科技日益進步，以往應用在其他器官檢查或治療的內視鏡也被拿來運用在腦部手術當中。內視鏡與傳統顯微鏡的差異在於其管徑極細（一般不大於 5mm），處理腦深部病灶時，可將鏡頭直接伸到所要位置前一公分左右位置，再加上可更換不同角度及光源充足，因此提供神經外科醫師不同於顯微鏡的清晰及寬廣的影像及視野。

目前腦內視鏡手術最常運用於切除腦下垂體腫瘤。腦下垂體是位於頭顱底正中央，兩側視神經交會處下的構造，大小約一立方公分，主管人體眾多重要賀爾蒙分泌。若此處產生腫瘤，造成視神經壓迫，臨床上則可見視力模糊、視野缺損、頭痛等症狀。另有一部分病患本身腫瘤會不正常分泌賀爾蒙或干擾其他賀爾蒙分泌，進而造成不正常分泌乳汁、月經週期不正常、肥胖、月亮臉、骨質疏鬆、性功能障礙、巨人症等症狀。

若以傳統開顱顯微手術治療此處病灶時，需要小心避開 10 幾到 20 公分左右的腦部神經血管才能達到想治療的位置。改以內視鏡手術的話，則由鼻孔進入，內部鼻黏膜亦只要切開約 2 公分傷口，即可將內視鏡及手術器械放置到想要的位置，不僅視野寬廣，影像清晰，手術時間短，安全性高，術後恢復快，頭皮也不會留下傷疤。

腦內視鏡產生的是 2D 的影像，與傳統顯微鏡 3D 影像是不同的。因此，需由有經驗的神經外科醫師來執行手術。為照顧中部地區民眾，特別引進腦內視鏡儀器，並邀請醫學中心等級鄭宇凱醫師駐診，讓民眾也可以享有高品質的醫療，免於舟車勞頓之苦。



圖 1：病患就診時雙眼視力模糊，雙側視野缺損，腦部核磁共振影像顯示一 2.2 公分腦下垂體腫瘤合併視神經壓迫（白色箭頭所指處）。



圖 2：病患手術後雙眼視力與視野恢復良好，追蹤腦部核磁共振影像顯示腦下垂體腫瘤已移除乾淨（白色箭頭所指處）。

中醫伴妳行癌路 重回正軌好心情

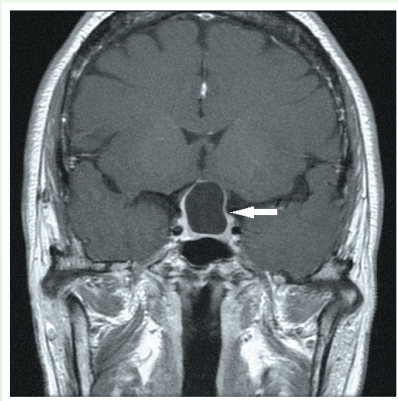
中醫科主治醫師／王崧

世界衛生組織國際癌症研究機構（IARC）發表了最新報告，女性乳癌已經超越肺癌，成為全球最常見的癌症，在台灣，乳癌是長年佔據女性好發癌症的榜首外，每十萬名女性年齡標準化的發生率又比前一年增加 5.9 人來到了 78.9，因此，乳癌的防治是身為女性不可不注意的重要事項。

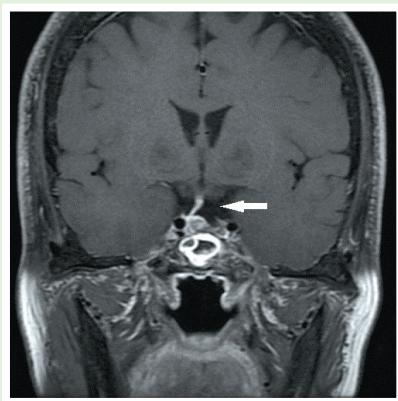
台灣由於癌症篩檢逐漸普遍，乳癌早期發現率逐年上升，也代表存活率的提高，如何維持正常的生活不被癌症治療干擾，是抗癌成功後最重要的課題，中醫在許多研究證實，有助於各種治療副作用的減緩，增進精神與體力，改善因生理不適導致的負面情緒，成為患者抗癌路上的好夥伴。

在眾多的乳癌形態中，賀爾蒙受體（ER、PR）顯性的患者，通常需要接受抗賀爾蒙治療，治療過程中可能出現類似更年期的症狀，如口乾舌燥、潮熱盜汗、失眠等，造成患者生活上的困擾，此時中醫的介入，便可以發揮不錯療效，減少不適症狀，幫助患者回歸正常生活，是疾病治療的最終目的。

影響乳癌的發生率可分為先天與後天因素，先天因素是一般人無法改變的，只能依靠定期

的篩檢，其中包括年齡、初經太早、停經太晚或是具有乳癌或卵巢癌的家族史，但只要早期發現、早期治療，治癒率與存活率都有很高的水準；另外，我們可以在後天因素做積極預防，遠離菸、酒以及賀爾蒙補充劑，多運動並且維持健康體重與飲食，都可以有效降低乳癌的發生；最後，保持樂觀的心情與正向的態度，除了能幫助我們積極面對生活的衝擊，對於癒後也會有正面的影響。



中醫科 王崧醫師 門診時間：週二 上午、下午、晚上 / 週三 上午、下午 / 週四 下午 / 週五 下午、晚上 / 週六 上午

本次活動附有餐點，歡迎全程參與！

慢性阻塞性肺病及氣喘 病友會

2021.5.21 (五)
亞大醫院三樓第一會議室

林琮凱
骨科 主治醫師

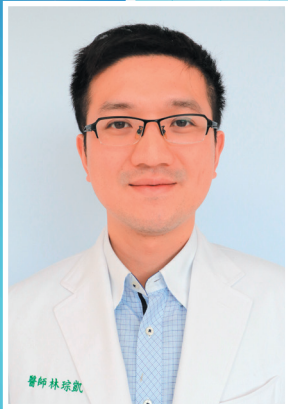

門診時間						
時段	一	二	三	四	五	六
上午	✓		✓		✓	
下午	✓					
晚上	✓					

學歷

- 中國醫藥大學醫學系畢業 (2002-2009)

經歷

- 林口長庚醫院見實習醫師 (2007-2009)
- 中國醫藥大學附設醫院住院醫師 (2010-2015)
- 中國醫藥大學附設醫院研究醫師 (2015-2016)
- 中國醫藥大學附設醫院骨科部關節重建科暨脊椎外科研習醫師

研究

- Spinendos 經皮脊椎內視鏡培訓
- Wiltron CBT 微創脊椎手術培訓
- AO spine 進階脊椎手術研習
- AO Trauma 進階創傷手術研習
- 中華民國骨質疏鬆症醫學會研習

會員

- 中華民國骨科醫學會會員
- 台灣脊椎外科醫學會會員
- 台灣脊椎微創醫學會會員
- 中華民國骨質疏鬆症醫學會會員

專長

- 下背痛及椎間盤疾患、脊椎骨折、退化性脊椎病變治療、脊椎側彎、脊椎微創手術及脊椎內視鏡手術、退化性關節炎治療、創傷骨科 (四肢骨折及微創內固定手術)、骨質疏鬆症及一般骨科疾病治療。

徐俊傑
耳鼻喉科 主治醫師



門診時間						
時段	一	二	三	四	五	六
上午		✓		✓		✓
下午			✓		✓	
晚上			✓			

現職

- 亞洲大學附屬醫院耳鼻喉科 主治醫師
- 中國醫藥大學附設醫院草屯分院 兼任耳鼻喉科醫師

學經歷

- 中國醫藥大學醫學系醫學士
- 中國醫藥大學附設醫院一般科住院醫師
- 中國醫藥大學附設醫院耳鼻喉頭頸外科部 住院醫師及研究醫師
- 中國醫藥大學附設醫院草屯分院 耳鼻喉科醫師
- 亞洲大學附屬醫院耳鼻喉科 主治醫師
- 日本東京慈惠大學鼻竇內視鏡手術研習
- 台北馬偕醫院顱骨研磨課程

專長

- 鼻部疾病：鼻塞、鼻中隔彎曲、肥厚性鼻炎及過敏性鼻炎之內外科治療
- 睡眠呼吸中止症：成人及小兒的打鼾及睡眠呼吸中止症之整合治療
- 頭頸部腫瘤及唾液腺及甲狀腺疾病之診斷與治療
- 喉部疾病：聲音沙啞、喉嚨異物感及聲帶麻痺治療及處理
- 耳部疾病：耳鳴、耳咽管功能障礙、聽力障礙、中耳炎、眩暈之治療

介紹

徐俊傑醫師為人親切，問診仔細。於中國醫藥大學附設醫院耳鼻喉頭頸外科部接受完整的耳鼻喉頭頸外科住院醫師及總醫師訓練後並取得專科醫師資格，並於研究醫師階段赴日本東京慈惠大學進修鼻部手術，並參與國內外許多相關的學術會議。專長於：鼻科疾病包含鼻塞、過敏性鼻炎及慢性鼻竇炎鼻息肉之內外科治療；成人及小兒的打鼾及睡眠呼吸中止症之整合治療；頭頸部腫瘤及唾液腺及甲狀腺疾病之診斷及治療；喉部疾病：聲音沙啞、喉部異物感及聲帶麻痺之治療；耳部疾病 (耳鳴、耳咽管功能障礙、聽力障礙、中耳炎、眩暈等) 之內外科治療。

★社區據點因人數眾多，如欲參加請先電話詢問
報名專線：04-37061668 分機 1077 社區護理組

社區活動

日期	星期	活動時間	項目	地點	主講人
2021/5/3	一	09:30-11:00	健康小站－骨質密度檢測	南投市漳和里	護理師
2021/5/4	二	09:00-11:00	健康小站－體脂肪測量	草屯鎮加老里	護理師
2021/5/4	二	09:30-11:00	健康小站－骨質密度檢測	太平區新光里	護理師
2021/5/6	四	09:30-10:30	健康小站－骨質密度檢測	霧峰區丁台里	護理師
2021/5/10	一	09:00-11:00	銀髮體適能	大里區瑞城里	護理師
2021/5/11	二	09:30-11:00	健康小站－體脂肪測量	烏日區溪壩里	護理師
2021/5/17	一	09:00-11:00	健康小站－體脂肪測量	大里區仁德里	護理師
2021/5/17	一	09:30-10:30	健康小站－骨質密度檢測	霧峰區萬豐里	護理師
2021/5/18	二	09:30-10:30	健康促進衛教講座	草屯鎮新豐里	羅達富醫師
2021/5/21	五	09:30-10:30	社區健康衛教講座－肌少症營養衛教	草屯鎮碧峰里	營養師
2021/5/25	二	09:00-11:00	健康小站－骨質密度及體脂肪檢測	南投市軍功里	護理師
2021/5/26	三	09:30-11:00	健康小站－體脂肪測量	南投市光明里	護理師
2021/5/26	三	09:30-11:00	健康小站－骨質密度檢測	太平區車籠埔	護理師
2021/5/27	四	09:00-12:00	關懷訪視	大里區西湖里	護理師
2021/5/27	四	10:00-11:00	健康小站－體脂肪測量	霧峰區五福里	護理師
2021/5/29	六	08:30-10:30	健康小站－血糖	大里區中新里	護理師
2021/5/31	一	10:00-11:00	健康促進衛教講座	大里區伊甸基金會	吳俊昌醫師
2021/5/31	一	09:30-11:00	健康小站－體脂肪測量	大里區竹子坑	護理師

癌篩活動

日期	星期	活動時間	項目	地點	醫師
2021/5/5	三	08:30-11:30	乳房攝影、子宮抹片	埔里鎮衛生所	吳俊緯醫師
2021/5/7	五	08:30-11:30	三癌篩檢	北屯區四民衛生所	吳俊緯醫師
2021/5/8	六	08:30-11:30	四癌篩檢	竹山延平農會	林益卿主任
2021/5/12	三	15:00-18:00	四癌篩檢	魚池鄉新城村順天宮	陳建志醫師
2021/5/20	四	08:30-11:30	四癌篩檢	霧峰區衛生所	林益卿主任
2021/5/24	一	15:00-19:00	三癌篩檢	名間鄉衛生所	巫翰明醫師
2021/5/28	五	16:00-19:30	四癌篩檢	北屯區軍功衛生所	陳建志醫師



日期：110/03/08
地點：南投市漳和里
活動：健康小站
說明：護理師透過測量血壓、血糖、骨質密度、體脂、握力…等方式，了解民眾身體健康狀況，給予適當衛教；也可透過健康小站方式，提供民眾正確就醫資訊。



日期：110/03/15
地點：大里區仁德里
活動：健康促進衛教講座
說明：中醫科主治醫師王崧，進入社區衛教民眾八段錦養生及技法，課程生動活潑，並根據民眾發問提供正確資訊。



日期：110/03/17
地點：草屯鎮上林里
活動：銀髮體適能
說明：藉由體適能檢測，瞭解民眾身體活動相關因素，也有助於提升生理功能發展，並鼓勵民眾開始並堅持身體活動，即使身體狀態不佳也能夠增強他們積極的控制信念，更能從事與自身相適應的活動，並影響對生命延續的品質～



日期：110/03/27
地點：舊社公園活動中心
活動：軍功衛生所四癌篩檢
說明：衛生所與醫院合辦四癌篩檢(口腔癌、乳癌、子宮頸癌、大腸癌)，落實國民健康署提倡"透過定期篩檢，早期發現、治療，降低癌症死亡率"之目的。

科別	時段	診間	一MON 3.10.17.24.31	二TUE 4.11.18.25	三WED 5.12.19.26	四THU 6.13.20.27	五FRI 7.14.21.28	六SAT 1.8.15.22.29	
胸腔內科 Pulmonary Medicine 咳嗽、氣喘、肺炎、支氣管炎、肺腫瘤、肺氣腫、肺結核、胸悶、胸痛、肺阻塞	上午	219	陳鈴宜 52215(女)	林育生 00375 (咳嗽特別門診)	戴芳銓 00374 (肺阻塞特別門診)	戴芳銓 00374	戴芳銓 00374		
		220	林育生 00375	黃建文 00205		黃建文 00205	陳鈴宜 52215(女)	陳鈴宜 52215(女)	
	下午	219		陳鈴宜 52215(女)	陳鈴宜 52215(女)				
		220	黃建文 00205 (氣喘特別門診)	戴芳銓 00374	林育生 00375	林育生 00375			黃建文醫師5/13停診
晚上	102	戴芳銓 00374 (109診)	林育生 00375	黃建文 00205 (117診)					
肺癌特別門診 Lung Cancer Clinics	上午	327			夏德椿 51752 (220診)		黃建文 00205		
感染科 Infectious Diseases	上午	315	張為碩 51416						
	下午	315		張為碩 51416	張為碩 51416				
	晚上	120			張為碩 51416				
新陳代謝科 Metabolism 糖尿病、甲狀腺疾病、高血脂症、內分泌異常	上午	201	陳榮興 00141			王子源 00142	黃國欽 52429		
	下午	201	陳信宏 52455		陳清助 00143		陳信宏 52455		
過敏免疫風濕科 Allergy Immunology and Rheumatology 各種關節炎、免疫疾病、過敏及皮膚免疫疾病	上午	206	蔡肇基 00010	黃建中 00606 (202診)		蔡肇基 00010	陳俊宏 00623		
	下午	206		蔡肇基 00010 (202診)	蔡肇基 00010				
腎臟內科 Nephrology 尿蛋白、血尿、腰痛、慢性腎病、透析相關疾病、水腫	上午	313	陳虹志 51052 (高血壓、糖尿病特別門診)	李其育 52308	陳虹志 51052 (高血壓、糖尿病特別門診)	李其育 52308	李其育 52308		
		316	林崇智 00208	林軒任 00182	周哲毅 00134 (糖尿病特別門診)	林軒任 00182	林崇智 00208	李其育 52308 (5/1) 陳虹志 51052 (5/8、5/29) 林崇智 00208 (5/15) 林軒任 00182 (5/22)	
	下午	316	周哲毅 00134 (糖尿病特別門診)	陳虹志 51052 (高血壓、糖尿病特別門診)	林軒任 00182 (糖尿病高血壓門診)	林崇智 00208	周哲毅 00134 (糖尿病、腰痛特別門診)		
	晚上	107	周哲毅 00134 (108診)	陳虹志 51052 (高血壓、糖尿病特別門診)	林崇智 00208 (112診)	李其育 52308 (102診)	林軒任 00182		
胃腸肝膽科 Gastroenterology & Hepatobiliary B型肝炎、C型肝炎、肝硬化、消化性潰瘍、胃腸出血、腹痛、肝膽結石、大腸癌糞便潛血篩檢	上午	202	張家熙 51015			陳家禹 00207	曾晟恩 51221	陳家禹 00207	
		203	林佑達 00181	陳政國 50988	陳家禹 00207	曾晟恩 51221	陳政國 50988	陳政國 50988	
		205	許樹湖 51812	許樹湖 51812	江承源 00853	張家熙 51015	江承源 00853	林佑達 00181	
	下午	203	曾晟恩 51221		陳家禹 00207	林佑達 00181			
		205	江承源 00853	張家熙 51015	陳政國 50988	許樹湖 51812	林佑達 00181		張家熙醫師5/6夜診停診
	晚上	109	江承源 00853 (102診)	曾晟恩 51221 (117診)	許樹湖 51812	張家熙 51015			
一般內科 General Internal Medicine 感冒、高血壓、糖尿病、氣喘、痛風、高血脂、肝炎及內科疾病	上午	313	陳虹志 51052 (高血壓、糖尿病特別門診)	李其育 52308	陳虹志 51052 (高血壓、糖尿病特別門診)	李其育 52308	李其育 52308		
		316	林崇智 00208	林軒任 00182		林軒任 00182	林崇智 00208	李其育 52308 (5/1) 陳虹志 51052 (5/8、5/29) 林崇智 00208 (5/15) 林軒任 00182 (5/22)	
	下午	207		張育晟 00210					
		316	周哲毅 00134 (糖尿病特別門診)	陳虹志 51052 (高血壓、糖尿病特別門診)	林軒任 00182	林崇智 00208	周哲毅 00134		
	晚上	106		陳虹志 51052 (高血壓、糖尿病特別門診)					
		107	周哲毅 00134 (108診)			李其育 52308 (102診)	林軒任 00182		
心臟內科 Cardiology 高血壓、糖尿病、高血脂、胸痛、心律不整、心衰竭、心絞痛、心肌梗塞、心瓣膜疾病	上午	207	王志偉 00800	王志偉 00800	潘泓智 00802	潘泓智 00802		許楹奇 51625	
		208	黃國書 00209	黃國書 00209	王宇澄 00133	張育晟 00210	王宇澄 00133	江國峰 51624	
		209	許楹奇 51625	江國峰 51624	許楹奇 51625	許楹奇 51625	江國峰 51624 (節律器特別診)		
	下午	207	潘泓智 00802	張育晟 00210	王志偉 00800	王志偉 00800	張育晟 00210		
		208	黃國書 00209	王宇澄 00133	莊傑賢 52010 (212診)	黃國書 00209		許楹奇醫師5/1、5/3停診 江國峰醫師5/3、5/8、5/15、5/22停診 張育晟醫師5/3、5/14停診	
		209	江國峰 51624 (節律器特別診)		許楹奇 51625	張育晟 00210	潘泓智 00802		
	晚上	207		潘泓智 00802		江國峰 51624			
208		張育晟 00210		黃國書 00209	王宇澄 00133	王志偉 00800			
心律不整特別門診 Arrhythmia clinic	上午	206							
	下午	212			莊傑賢 52010				
血液科及腫瘤內科 Hematology/Oncology 急性白血病、白血球、血小板異常。固態腫瘤：不明腫塊、頸部腫塊及乳癌、胰臟癌、肺癌、腸癌、胃癌、膽道相關癌症之治療、胃腸道基質瘤(GIST)、神經內分泌腫瘤(NET)。	上午	326			葉士芃 51382	白禮源 51383	連銘渝 52270		
		327	黃文豐 00008	黃文豐 00008	林振源 51381	黃文豐 00008			
	下午	327			黃文豐 00008				

科別	時段	診間	一MON 3.10.17.24.31	二TUE 4.11.18.25	三WED 5.12.19.26	四THU 6.13.20.27	五FRI 7.14.21.28	六SAT 1.8.15.22.29
神經內科暨腦中風門診 Neurology / Stroke Clinic 腦血管疾病、周邊神經疾病、癲癇、肌無力、失智症、動作障礙及帕金森病、頭暈、頭痛、自律神經失調、中風	上午	108	吳致瑩 51440	吳致瑩 51440 (101診)	王馨範 51119	蔡昇達 52192 (102診)	邱新藻 52446 (107診)	
		109	王馨範 51119	王馨範 51119	楊依倩 00742(女) (癲癇特別門診)	黃紫英 51210(女)	楊依倩 00742(女)	吳致瑩 51440
	下午	102				王馨範 51119		
		109	邱新藻 52446	邱新藻 52446	吳致瑩 51440	吳致瑩 51440	邱新藻 52446 (107診)	
晚上	110		王馨範 51119	邱新藻 52446				
家庭醫學科 Family Medicine 糖尿病、高血壓等慢性病、戒菸、安寧療護、65歲以上長者有多重慢性病、日常功能下降長期照護等 ◎預立醫療約診洽詢分機：1349	上午	121	陳建志 51120	陳建志 51120	林益卿 52282	徐維謙 51121(女)	徐維謙 51121(女)	巫翰明 52175
		122	林益卿 52282		巫翰明 52175	吳俊緯 52486	林益卿 52282	
	下午	121	徐維謙 51121(女)	沈錕碩 00201	徐維謙 51121(女)	陳建志 51120		
		122		陳建志 51120	林益卿 52282 (預立醫療約診)	巫翰明 52175		巫翰明醫師5/14、5/22停診
晚上	107	徐維謙 51121(女)	林益卿 52282 (108診)		陳建志 51120	巫翰明 52175 (108診)		
糖尿病特別門診 Diabetes Clinics 糖尿病	上午	121	陳建志 51120	陳建志 51120	潘泓智 00802 (207診)	徐維謙 51121(女)	徐維謙 51121(女)	巫翰明 52175
		122	林益卿 52282		巫翰明 52175	潘泓智 00802 (207診)	林益卿 52282	
		201	陳榮興 00141		周哲毅 00134 (316診)	王子源 00142		
		208			王宇澄 00133	張育晟 00210	王宇澄 00133	
		313	陳虹志 51052		陳虹志 51052			
	下午	121	徐維謙 51121(女)	沈錕碩 00201	陳清助 00143 (201診)	陳建志 51120		
		122		陳建志 51120		巫翰明 52175		
		207	潘泓智 00802	張育晟 00210			張育晟 00210	張育晟醫師5/14停診 巫翰明醫師5/22停診
		208		王宇澄 00133			潘泓智 00802 (209診)	
		316	周哲毅 00134	陳虹志 51052			周哲毅 00134	
戒菸門診 Smoking Cessation Clinic	上午	121	陳建志 51120	陳建志 51120	林益卿 52282	徐維謙 51121(女)	徐維謙 51121(女)	巫翰明 52175
		122	林益卿 52282		巫翰明 52175		林益卿 52282	
		313	陳虹志 51052		陳虹志 51052			
	下午	121	徐維謙 51121(女)	沈錕碩 00201	徐維謙 51121(女)	陳建志 51120		
		122		陳建志 51120		巫翰明 52175		巫翰明醫師5/14、5/22停診
		316		陳虹志 51052				
晚上	107	徐維謙 51121(女)	林益卿 52282 (108診)		陳建志 51120	巫翰明 52175 (108診)		
復健科 Rehabilitation 腦外傷、中風、脊髓損傷、神經復健、關節肌腱韌帶拉傷、頸肩背痛、兒童發展遲緩、發音障礙、吞嚥困難	上午	309	徐瑋璟 51077 (心肺復健門診)		簡郁佩 51361(女)	簡郁佩 51361(女)	徐瑋璟 51077 (增生療法特別門診)	徐瑋璟 51077 (5/1、5/15、5/29) 簡郁佩 51361 (5/8、5/22)
		310	羅瑞寬 00147	周立偉 00700	林千琳 00148(女) (兒童復健)	徐弘正 51180	徐弘正 51180	
	下午	309		徐瑋璟 51077 (運動醫學門診)	簡郁佩 51361(女)	徐瑋璟 51077 (脊椎疼痛治療特別門診)	簡郁佩 51361(女)	
		310			徐弘正 51180	羅瑞寬 00147		簡郁佩醫師5/3停診 徐瑋璟醫師5/18夜診停診
		312						
		312						
晚上	309	簡郁佩 51361(女)	徐瑋璟 51077	周立偉 00700	徐弘正 51180			
中醫科 Chinese Medicine 各種慢性病、更年期障礙、婦女病、眩暈、失眠、過敏性鼻炎、氣喘、胃腸病、皮膚病、耳鳴、運動傷害 ◎王崧醫師周二晚上門診為內科診，無針灸治療	上午	306	陳志昇 00168	陳志昇 00168	陳書怡 51958(女) (免疫風濕疾病、關節炎)	陳書怡 51958(女) (月經不調、助孕)	陳志昇 00168	陳書怡 51958(女) (更年期障礙、過敏風濕免疫疾病)
		307	陳書怡 51958(女) (一般內科、婦科疾患)	王崧 00701 (癌症調理、內婦科疾患)	王崧 00701 (癌症調理、中醫皮膚科)	黃靜瑩 52408(女) (一般內科、體質調理)	陳書怡 51958(女) (咳嗽、體質調理)	王崧 00701 (癌症調理、中醫皮膚科)
		308	黃靜瑩 52408(女) (頻尿、尿失禁、膀胱過動)	黃靜瑩 52408(女) (腸胃病、代謝病)	黃靜瑩 52408(女) (一般內科、婦科疾患)	吳俊昌 52037 (腦中風後遺症)	吳俊昌 52037 (腦中風後遺症)	吳俊昌 52037
		312				黃靜瑩 52408(女) (腎泌尿疾患、婦科疾患)		
	下午	306	陳志昇 00168 (中醫整合門診)	陳志昇 00168 (癌症調理、腎泌尿系統疾病、疼痛治療)	陳志昇 00168 (一般內科)	陳書怡 51958(女) (自律神經失調、失眠)	陳志昇 00168 (癌症調理、中醫整合門診)	
		307	黃靜瑩 52408(女) (一般內科、婦科疾患)	王崧 00701 (內婦科疾患、中醫皮膚科)	王崧 00701 (癌症調理、中醫皮膚科)	王崧 00701 (癌症調理、內婦科疾患)	王崧 00701 (內婦科疾患、中醫皮膚科)	
		308	吳俊昌 52037 (脊椎相關疾病、下背痛)	陳書怡 51958(女) (更年期障礙、乾燥症)	吳俊昌 52037 (頭痛、週邊神經問題)	黃靜瑩 52408(女) (二高併發症、蛋白尿)	吳俊昌 52037	王崧醫師5/1停診 黃靜瑩醫師5/4、5/11、5/18、5/25停診 吳俊昌醫師5/8、5/10停診
		310				黃靜瑩 52408(女) (腸胃病、代謝病)		
	晚上	306	吳俊昌 52037 (運動傷害)	陳志昇 00168	吳俊昌 52037 (運動傷害)	陳書怡 51958(女) (一般內科、轉骨、鼻過敏)	王崧 00701 (癌症調理、內婦科疾患)	
		308	黃靜瑩 52408(女)	王崧 00701 (癌症整合門診) (109診)			吳俊昌 52037 (肩、腕關節疼痛)	

陳志昇：1.中醫整合門診(心血管系統疾病、高血壓、糖尿病及其併發症、腎泌尿系統疾病、高尿酸、高膽固醇) 2.癌症及手術後、放療、化療後遺症治療及體質調理 3.風濕免疫性皮膚病 4.婦科疑難雜症 5.一般內科(感冒、過敏性鼻炎、失眠、頭痛、腸胃機能障礙)
王崧：1.癌症及手術後、放療、化療後遺症治療及體質調理 2.中醫皮膚科(濕疹、脂漏性皮膚炎、蕁麻疹、乾癬等皮膚相關疾病) 3.一般內科(失眠、慢性頭痛、咳嗽、便秘、腸胃道疾患) 4.婦科疾患(經痛、月經不調、更年期)
陳書怡：1.婦科疾患(月經、更年期、白帶、助孕) 2.過敏免疫風濕疾病(乾燥症、關節炎、濕疹過敏) 3.一般內科(自律神經失調、失眠、便秘) 4.特別門診(兒童轉骨、健康減重)
吳俊昌：1.針灸：肌骨系、肩頸、腰背及四肢關節疼痛、急慢性軟組織損傷、運動傷害、神經系、頭痛、週邊神經病變、腦中風及脊髓損傷後遺症、頻尿、耳鳴。2.內科：感冒、腸胃不適、便秘、胃食道逆流、失眠。
黃靜瑩：1.一般內科：腸胃病(潰瘍、腸躁、便秘、腹瀉)、代謝病(甲狀腺異常、高血壓、糖尿病及併發症)、腎泌尿疾患(頻尿、漏尿、尿失禁、慢性腎病、蛋白尿) 2.婦科疾患(經前症候群、月經不調、更年期、孕產)

科別	時段	診間	一MON 3.10.17.24.31	二TUE 4.11.18.25	三WED 5.12.19.26	四THU 6.13.20.27	五FRI 7.14.21.28	六SAT 1.8.15.22.29
兒科部 Pediatric 一般兒科、兒童血液腫瘤科、兒童神經科、兒童心臟科、兒童腸胃及肝膽內科、「1.口服輪狀病毒、五合一疫苗、B型肝炎疫苗、水痘疫苗、A型肝炎疫苗、肺炎鏈球菌疫苗、麻疹、腮腺炎、德國麻疹、日本腦炎疫苗：每個看診時段皆受理。2.卡介苗施打時間：每週二早上09：30至11：30(請於11點前報到)」	上午	211	張鈺孜 00355(女) (一般兒科、兒童神經科)	陳德慶 52066 (卡介苗門診) (一般兒科、兒童腸胃科)	林鴻志 00196	陳安琪 00356 (兒童腸胃及肝膽內科)	陳劍韜 00661 (一般兒科、兒童腎臟科)	林鴻志 00196
		212	陳德慶 52066 (一般兒科、兒童腎臟科)			陳劍韜 00661 (一般兒科、兒童腎臟科)	陳德慶 52066 (一般兒科、兒童腎臟科)	
	下午	211	陳劍韜 00661 (一般兒科、兒童腎臟科)	陳德慶 52066 (一般兒科、兒童腸胃科)	張鈺孜 00355(女) (發原遲緩、一般兒科、兒童神經科)	陳德慶 52066 (一般兒科、兒童腸胃科)		
		212			莊傑賢 52010 (兒童心臟科、電儀、心律不整)	陳劍韜 00661 (一般兒科、兒童腎臟科)		張鈺孜醫師5/3、5/10、5/17停診 陳劍韜醫師5/14停診 林鴻志醫師5/29停診
	晚上	201		彭慶添 52367 (一般兒科、兒童血液腫瘤科)				
		211	陳劍韜 00661 (一般兒科、兒童腎臟科)		陳劍韜 00661 (一般兒科、兒童腎臟科)	陳德慶 52066 (一般兒科、兒童腸胃科)		
兒童血液腫瘤特別門診 血友病、常見貧血、貧血、出血性疾病及兒童腫瘤、各類癌症	下午	201		彭慶添 52367				
旅遊醫學門診 (約診)	上午	健檢一診	徐維謙 51121(女)	巫翰明 52175	徐維謙 51121(女)	巫翰明 52175	陳建志 51120	林益卿 52282
	下午	健檢一診	陳建志 51120	巫翰明 52175	林益卿 52282	林益卿 52282	巫翰明 52175	
一般外科 General Surgery 乳房疾患、甲狀腺疾患、肝膽疾患(腫瘤、結石)、胃腫瘤潰瘍手術、胰臟手術、腸阻塞、疝氣、皮膚及皮下腫瘤手術及腹部外傷手術、代謝減重手術。	上午	101	陳聖賢 00297					
		103	吳聰明 52368	溫義輝 51300 (疝氣、甲狀腺及腹腔鏡手術)	吳聰明 52368	葉俊杰 52505	溫義輝 51300 (疝氣、甲狀腺及腹腔鏡手術) (102診)	
	下午	102	林建德 52522					
		103	吳聰明 52368	溫義輝 51300 (疝氣、甲狀腺及腹腔鏡手術)				吳聰明 52368
晚上	107			溫義輝 51300 (疝氣甲狀腺及腹腔鏡手術)	吳聰明 52368 (103診)		陳聖賢醫師5/31停診	
甲狀腺外科 Thyroid surgery 甲狀腺腫瘤、結節、癌症及甲狀腺微創手術	上午	103		溫義輝 51300 (甲狀腺超音波門診)		葉俊杰 52505	溫義輝 51300 (甲狀腺超音波門診) (102診)	
	下午	103		溫義輝 51300 (甲狀腺超音波門診)				
	晚上	107			溫義輝 51300 (甲狀腺超音波門診)			
乳房外科 Breast Surgery 乳頭分泌物、乳房腫瘤、乳腺炎、乳癌手術治療及化療、乳房疼痛	上午	103	吳聰明 52368	溫義輝 51300 (疝氣、乳房甲狀腺超音波門診)	吳聰明 52368 (乳房特診)		溫義輝 51300 (疝氣、乳房甲狀腺超音波門診) (102診)	
	下午	103	吳聰明 52368	溫義輝 51300 (疝氣、乳房甲狀腺超音波門診)	陳芝蓉 00517(女)		吳聰明 52368	劉良智醫師5/18停診
	晚上	107		劉良智 81915 (103診)	溫義輝 51300 (疝氣、乳房甲狀腺超音波門診)	吳聰明 52368 (103診)		
胸腔外科 Thoracic Surgery	上午	101				陳建光 51933		
		102	呂庭聿 51219	劉柏毅 52360	呂庭聿 51219		呂庭聿醫師5/3停診	
肝膽外科 Liver Transplantation 一般外科、肝臟外科、器官移植、臨床醫學	上午	102	鄭隆實 00150 (107診)	溫義輝 51300 (103診)			溫義輝 51300	
	下午	103		溫義輝 51300				
	晚上	107			溫義輝 51300			
大腸直腸外科 Colonrectal Surgery 便血、內外痔、便秘、下痢、大便失禁、肛痛、腹痛、大便不規則、肛門痛腫、大腸癌、直腸肛門癌	上午	118	江驊哲 00152	林敬淳 51051 (大腸癌篩檢)	江驊哲 00152	江驊哲 00152	林敬淳 51051	林敬淳 51051
	下午	118			王輝明 51843			林敬淳醫師5/3、5/28、5/29停診 王輝明醫師5/19停診
	晚上	118	林敬淳 51051					
心臟血管外科 Cardiac Surgery 心臟手術、週邊血管手術、靜脈曲張、動靜脈瘻管、抗凝劑衛教、動脈性潰瘍、糖尿病足、下肢週邊動脈疾病	上午	206		劉殷佐 00197				
	下午	206		劉殷佐 00197		劉殷佐 00197		
	晚上	206		劉殷佐 00197				
整形外科 Plastic Surgery 手外科及肢體重建、顯微外科、燒燙傷、顏面外傷、頭頸部顯微重建、乳房整形及重建手術、美容外科手術	上午	117			鄭旭棠 51233			
	下午	117	鄭旭棠 51233		鄭旭棠 51233	鄭旭棠 51233		鄭旭棠醫師5/27停診
	晚上	117				鄭旭棠 51233		
神經外科 Neurosurgery 頭部外傷重症治療、腦瘤、腦出血及血管手術、脊椎退化性疾病、脊椎微創及內視鏡手術、疼痛治療 ◎李文源醫師週二下午門診 14:00開始看診	上午	106	許永信 00001			許永信 00001		李建裕 00801
		107		林志隆 00203			林志隆 00203	
		108	鄭宇凱 51917 (117診)	李建裕 00801				
	下午	106		李文源 00149	許永信 00001			
		107	李建裕 00801	李建裕 00801 (108診)	魏嵩泰 52407			李建裕醫師5/1停診 林志隆醫師5/27停診
	晚上	106			林志隆 00203		李建裕 00801	

*腦瘤：許永信、林志隆、李建裕、鄭宇凱、魏嵩泰
*脊椎：李文源、林志隆、李建裕
*腦中風性出血：許永信、林志隆、李建裕、鄭宇凱、魏嵩泰
*腦外傷：許永信、林志隆、李建裕、鄭宇凱
*腦血管瘤：許永信、李建裕、鄭宇凱、魏嵩泰

*兒童神經外科：鄭宇凱
*神經再生治療：許永信、林志隆
*脊髓空洞症：林志隆
*功能性手術(疼痛治療、幹細胞治療、帕金森氏症)：許永信、林志隆、李建裕、鄭宇凱

科別	時段	診間	一MON 3.10.17.24.31	二TUE 4.11.18.25	三WED 5.12.19.26	四THU 6.13.20.27	五FRI 7.14.21.28	六SAT 1.8.15.22.29	
脊椎暨疼痛治療 特別門診	上午	107		林志隆 00203	林琮凱 00557 (110診)		羅達富 52201 (111診)		
	下午	107 306	李建裕 00801			徐瑋璟 51077 (309診)	吳俊昌 52037 (308診)	林琮凱醫師5/19停診	
中西醫特別門診	上午	309					徐瑋璟 51077		
	下午	308					吳俊昌 52037		
泌尿科 Urology 腎結石、膀胱結石、血尿、頻尿、婦女 排尿功能障礙、婦女尿失禁、尿路感 染、前列腺肥大、尿路腫瘤、疝氣、小 兒泌尿先天異常、小兒疝氣、小兒夜 尿、尿道下裂、陽萎、陰囊腫痛、尿 失禁、男性不孕、男性性機能異常、包 皮、性病、膀胱機能異常、腎臟機能異 常、腎臟移植、腎上腺腫瘤 ◎「本院引進體外震波碎石服 務，請至泌尿科門診洽詢」	上午	119 120	石欣衛 00373 蕭子玄 00824	石欣衛 00373 邱鴻傑 00155	邱鴻傑 00155 蕭子玄 00824	邱鴻傑 00155 蕭子玄 00824	石欣衛 00373 黃志平 51810	石欣衛 00373 (5/1) 蕭子玄 00824 (5/22-5/29)	
	下午	119 120	林明鋒 52193	石欣衛 00373	邱鴻傑 00155	林明鋒 52193 蕭子玄 00824 (婦女尿失禁門診)	賴俊佑 52546		
	晚上	119	蕭子玄 00824 (120診)		石欣衛 00373	邱鴻傑 00155			
骨科 Orthopedics 骨折、關節炎、骨質疏 鬆、關節重建、下背 痛、肩痛、四肢腫瘤、 坐骨神經痛、運動傷 害、脊椎側彎	上午	110	林琮凱 00557 (脊椎外科)	黃仁廷 00214 (骨外傷、人工關節)	林琮凱 00557 (脊椎微創、內視鏡)	吳信廷 52450 (外傷骨折、腕隧道症候群、五十肩)	林琮凱 00557 (脊椎外科、骨外傷)		
		111	蔡孟學 52428 (骨腫瘤、骨外傷、五十肩)	余榮光 00379 (脊椎外科)	黃仁廷 00214 (骨外傷、人工關節)	余榮光 00379 (脊椎外科)	羅達富 52201 (脊椎微創及內視鏡)		
		112	黃揆洲 00003 (人工關節、機器手臂)	賴禹呈 52449 (手腕外科、肩肘醫學)	黃揆洲 00003 (人工關節、機器手臂)	羅達富 52201 (脊椎外科、骨外傷)	黃揆洲 00003 (人工關節、機器手臂)		
		116	唐國民 51560 (兒童骨科、人工關節)	唐國民 51560 (人工關節、機器手臂)	蔡孟學 52428 (骨腫瘤、骨外傷、五十肩)	唐國民 51560 (兒童骨科、人工關節)	賴禹呈 52449 (手腕外科、肩肘醫學、增生療法)		
		117		吳信廷 52450 (外傷骨折、腕隧道症候群、五十肩)			蔡孟學 52428 (骨腫瘤、骨外傷、五十肩)		
	下午	110	林琮凱 00557 (脊椎微創、內視鏡及PRP特別門診)	吳信廷 52450 (外傷骨折、腕隧道症候群、五十肩)				蔡孟學 52428 (骨腫瘤、骨外傷、五十肩)	
		111	邱文逸 52306 (運動醫學、手外傷)	余榮光 00379 (脊椎外科)	黃仁廷 00214 (人工關節及PRP特別門診)			賴禹呈 52449 (手腕外科、肩肘醫學、增生療法)	
		112		羅達富 52201 (脊椎外科、骨外傷及PRP 特別門診)	賴禹呈 52449 (骨外傷、兒童骨科)	羅達富 52201 (脊椎微創及PRP特別門診)	吳信廷 52450 (外傷骨折、腕隧道症候群、 五十肩)	吳信廷醫師5/11停診 蔡孟學醫師5/12停診 林琮凱醫師5/19停診	
	晚上	111	林琮凱 00557 (脊椎外科、骨外傷) (110診)		黃仁廷 00214 (骨外傷、人工關節)	余榮光 00379 (骨外傷、脊椎外科)	羅達富 52201 (脊椎外科、骨外傷)		
		112		唐國民 51560 (人工關節、機器手臂、骨外傷) (116診)	賴禹呈 52449 (手腕外科、兒童骨科)	蔡孟學 52428 (骨腫瘤、骨外傷、五十肩)	吳信廷 52450 (外傷骨折、腕隧道症候群、 五十肩)		
	黃揆洲：機器人手臂、人工關節置換 唐國民：人工關節置換、兒童骨科、機器人手臂 黃仁廷：人工關節置換、創傷科、骨外傷 余榮光：脊椎外科 林琮凱：脊椎外科、脊椎內視鏡及微創手術 羅達富：脊椎外科、脊椎內視鏡、微創手術、骨外傷及創傷處理 邱文逸：運動醫學、手外科 蔡孟學：骨腫瘤、骨外傷、五十肩 賴禹呈：手腕外科、肩肘醫學、兒童骨科、骨折創傷、增生治療 吳信廷：骨折創傷、腕隧道症候群、五十肩 *本院骨科設有人工關節中心，提供各項人工關節置換手術項目諮詢與服務。*每週一至週五設有PRP特別門診，提供諮詢。								
	脊椎外科 Spine Surgery 脊椎退化疾病、微創脊 椎手術、坐骨神經痛、 脊椎內視鏡手術、脊椎 側彎	上午	107		林志隆 00203		林志隆 00203		李建裕 00801 (106診)
110 111			林琮凱 00557	李建裕 00801 (108診)	林琮凱 00557		林琮凱 00557		
下午		107	李建裕 00801	李建裕 00801	許永信 00001 (106診)				
		110	林琮凱 00557					李建裕醫師5/1停診 林琮凱醫師5/19停診	
晚上	106	林琮凱 00557 (110診)		林志隆 00203	余榮光 00379 (111診)	李建裕 00801			
牙科 Dentistry 一般牙科、齒顎矯正、口腔顎 面拔牙、根管治療、兒童牙科 ◎採先報到先看診制 早上報到截止時間為11:30 下午報到截止時間為16:30	上午	237	林志杰 00428 (約診)	羅昱承 52426 (約診)		許睿安 52470 (矯正)	洪仲銳 00455 (兒童牙科)		
		240	施皓 52468 (口腔外科)	廖明德 00750	廖明德 00750	廖明德 00750	廖明德 00750		
	下午	237	林志杰 00428 (約診)	羅昱承 52426 (約診)			許睿安 52470 (矯正) (約診)	洪仲銳 00455 (兒童牙科)	
		240	陳彥霖 52469 (口腔外科)	廖明德 00750	廖明德 00750	廖明德 00750		施皓醫師5/3停診 陳彥霖醫師5/3停診 許睿安醫師5/6停診 林志杰醫師5/10、5/24 、5/31停診 羅昱承醫師5/25停診	
營養諮詢自費門診 Nutrition Consultation Clinic 糖尿病、腎臟病、高血脂、 癌症、骨質疏鬆、居家管 灌、體重控制等營養諮詢	上午	123	黃偉喬 T52294	黃偉喬 T52294	李佩璇 T52133	劉彥均 T52069	劉彥均 T52069		
	下午	123	黃偉喬 T52294	黃偉喬 T52294	陳長毅 T52141	劉彥均 T52069	劉彥均 T52069		

衛教、諮詢服務

服務時間	服務項目	聯絡人	分機
24小時	藥物諮詢	輪值藥師	1133
08:00-12:00 / 13:00-17:00	B、C肝衛教諮詢	個管師	1257
08:00-12:00 / 13:00-17:00	腦中風衛教諮詢	個管師	1965
08:00-12:00 / 13:00-21:00	免費四項癌症篩檢	癌症篩檢櫃檯	1171
08:00-12:00 / 13:00-17:00	婦產科 / 兒科衛教諮詢	個管師	1245 / 1213
08:30-12:00 / 13:30-17:00	營養衛教諮詢	輪值營養師 (123診)	1482 · 1492

科別	時段	診間	一MON 3.10.17.24.31	二TUE 4.11.18.25	三WED 5.12.19.26	四THU 6.13.20.27	五FRI 7.14.21.28	六SAT 1.8.15.22.29	
婦產部 Obstetrics and Gynecology 婦科、產科、高危險妊娠、婦女泌尿、婦癌、微創內視鏡手術 ※國中公費HPV疫苗接種服務採預約制。請洽衛教室分機1245 ◎內視鏡門診(包括子宮鏡及陰道鏡)(需掛號排檢) 1.星期一至五:上午08:30-12:00, 下午13:30-17:00 2.星期六:上午08:30-12:00	上午	215		陳泰昌 51327 (婦科、產科)	陳泰昌 51327 (婦科、產科)	葛裕民 00199 (婦科、產科、婦癌)		陳泰昌 51327 (婦科、產科)	
		216	高惠芬 00198(女) (一般婦產科、微創手術)	葛裕民 00199 (婦科、產科、婦癌)		高惠芬 00198(女) (一般婦產科、微創手術)	洪耀欽 52471 (婦科、婦癌)	莊麗娟 52542(5/1) 高惠芬 00198(5/8) 葛裕民 00199(5/15) 洪耀欽 52471(5/22)	
	下午	215		洪耀欽 52471 (婦科、婦癌)	葛裕民 00199 (婦科、婦癌) (216診)		莊麗娟 52542(女) (一般婦產科、婦產圖像檢查)	陳泰昌 51327 (婦科、產科)	葛裕民醫師5/26、5/27 停診
		216	葛裕民 00199 (婦科、婦癌)					洪耀欽 52471 (婦科、婦癌)	◎高層次超音波(預約請洽衛教室分機1245)
	晚上	215							
		216			高惠芬 00198(女) (婦科)			洪耀欽 52471 (婦科、婦癌)	
眼科 Ophthalmology 白內障、視網膜病變、黃斑部病變、弱視/斜視、小兒眼疾、角膜塑形、雙眼皮、眼袋、肉毒斜視/除皺 ※角膜塑形鏡片：崔永平、夏寧憶 ※弱視訓練：夏寧憶 ◎林純如醫師門診時段不接受更改現場號	上午	226	林純如 00217(女) (視網膜、葡萄膜炎科、白內障)	江鈞綺 51804(女) (眼角膜科、眼整型、白內障)	張耀中 00378 (視網膜、白內障)	顧蔚寧 51731(女) (視網膜、白內障)	孟平平 52288(女) (一般眼科、白內障)	張耀中 00378 (視網膜、白內障)	
		227	李宥伶 51732(女) (青光眼、白內障)	夏寧憶 51730(女) (兒童眼科、視網膜、白內障)	蘇振文 51090 (青光眼、視網膜科、白內障)	崔永平 51805 (白內障、兒童眼科、青光眼)	蘇振文 51090 (青光眼、視網膜科、白內障)		
		229	黃祐得 52495 (一般眼科、白內障)	黃毓璇 52289(女) (視網膜、白內障)	黃毓璇 52289(女) (視網膜、白內障)	王奕 52496 (一般眼科、白內障)			
	下午	226		張耀中 00378 (視網膜、白內障)	蔡宜佑 00215 (眼角膜科、白內障)	張耀中 00378 (視網膜、白內障)	張耀中 00378 (視網膜、白內障)		
		227	蘇振文 51090 (青光眼、視網膜科、白內障)	崔永平 51805 (白內障、兒童眼科、青光眼)	崔永平 51805 (白內障、兒童眼科、青光眼)		蘇振文 51090 (青光眼、視網膜科、白內障)		黃毓璇醫師5/3-5/26停診 蘇振文醫師5/28停診
		229	黃毓璇 52289(女) (視網膜、白內障)	龔偉勛 51844 (白內障、眼整型、屈光)	黃毓璇 52289(女) (視網膜、白內障)				
	晚上	227	蘇振文 51090 (青光眼、視網膜科、白內障)				黃毓璇 52289(女) (視網膜、白內障) (229診)		
				蔡宜佑：眼角膜科、白內障 崔永平：白內障、兒童眼科、青光眼 林純如：視網膜、白內障、葡萄膜炎科 江鈞綺：眼角膜科、眼整型、白內障	張耀中：視網膜、白內障 夏寧憶：兒童眼科、白內障、視網膜、葡萄膜炎科 龔偉勛：白內障、一般眼科、眼整型、屈光 蘇振文：青光眼、白內障、視網膜	顧蔚寧：白內障、眼整型 李宥伶：白內障、眼角膜科 黃毓璇：視網膜、白內障 孟平平：白內障、一般眼科	王奕：白內障、一般眼科 黃祐得：白內障、一般眼科		
	耳鼻喉科 Otorhinolaryngology (ENT) 外中耳炎、膽脂瘤、聽力障礙復健、鼻炎、鼻竇炎、聲音沙啞、頭頸腫瘤、咽喉炎 ◎聽障、耳鳴、眩暈，請掛有聽力檢查之門診 ◎夜診及週六例假日無聽力檢查 ◎三歲以下(幼童聽力檢查)需預約。 預約專線：04-37061668#1301 ◎甲狀腺超音波診(需掛號排檢) 1.星期一下午16:30-17:00 2.星期四下午13:30-17:00	上午	321	許哲綸 51999 (鼻科、打鼾及微創手術門診)	徐俊傑 52199 (一般耳鼻喉)	施亮均 51626 (鼻科、頭頸科)	許哲綸 51999 (鼻科、打鼾及微創手術門診)	黃純性 00660 (鼻科、頭頸科)	許哲綸 51999 (一般耳鼻喉) (5/8、5/22)
			322	田輝勳 00135 (耳科)	鄒永恩 00156 (喉科)	田輝勳 00135 (耳科)	徐俊傑 52199 (一般耳鼻喉)	藍偉哲 52000 (一般耳鼻喉)	徐俊傑 52199 (一般耳鼻喉) (5/15、5/29)
下午		321	黃純性 00660 (鼻科、頭頸科)	許哲綸 51999 (鼻科、打鼾及微創手術門診)	施亮均 51626 (鼻科、頭頸科)	許哲綸 51999 (鼻科、打鼾及微創手術門診)	花俊宏 00158 (頭頸腫瘤、頭頸癌) (5/14)	徐俊傑 52199 (一般耳鼻喉科) (5/7、5/21、5/28)	邱建仁醫師5/3停診 藍偉哲醫師5/7停診 王堂權醫師5/27停診
		322	邱建仁 51363 (一般耳鼻喉、頭頸科)	田輝勳 00135 (耳科)	徐俊傑 52199 (一般耳鼻喉)	王堂權 00157 (耳科)	田輝勳 00135 (耳科)		
晚上		322	盧建吉 51364 (一般耳鼻喉、頭頸科)	許哲綸 51999 (鼻科、打鼾及微創手術門診) (321診)	徐俊傑 52199 (一般耳鼻喉)	林子傑 51988 (喉頭頸科)	邱建仁 51363 (一般耳鼻喉、頭頸科)		
				田輝勳(耳科)：耳朵疾病、眩暈、聽障、耳朵微創手術、電子耳諮詢 許哲綸(鼻科)：鼻整形、鼻部各種微創手術、睡眠呼吸中止症(打鼾) 花俊宏(頭頸科)：頭頸部癌症及腫瘤 鄒永恩(喉科)：喉症、音聲異常咽喉腫瘤、睡眠呼吸中止症(打鼾) 施亮均(鼻科)：鼻部各種微創手術、睡眠呼吸中止症(打鼾) 黃純性(頭頸科)：頭頸部癌症及腫瘤、鼻科、睡眠呼吸中止症(打鼾)	盧建吉(頭頸科)：頭頸部癌症及腫瘤、鼻科、睡眠呼吸中止症(打鼾) 藍偉哲(耳科)：眩暈、聽障、耳朵微創手術 王堂權(耳科)：眩暈、聽障、耳朵微創手術 邱建仁(喉科)：喉症、音聲異常咽喉腫瘤、睡眠呼吸中止症(打鼾) 林子傑(喉科)：喉症、音聲異常咽喉腫瘤、睡眠呼吸中止症(打鼾) 徐俊傑：一般耳鼻喉科				
口腔癌特別門診 Otorhinolaryngology(ENT), Head and Neck Surgery 口腔腫瘤、頸部腫瘤	上午	321					黃純性 00660		
		322		鄒永恩 00156					
	下午	321	黃純性 00660				花俊宏 00158 (頭頸腫瘤、頭頸癌) (5/14)		
		322	邱建仁 51363						
晚上	322	盧建吉 51364				邱建仁 51363			
放射腫瘤科 Radiation Oncology 肝癌、頭頸癌、食道癌、肺癌、婦癌、乳癌、直腸癌、攝護腺癌等全身癌症之放射治療、真光刀治療、各癌症身體立體定位放射治療SBRT ◎請至地下一樓看診 夜診開診時間：18:00 報到截止時間：20:30	上午	001	王博民 51414	鍾娜娜 51415(女)	王博民 51414	鍾娜娜 51415(女)	王博民 51414		
		002	吳偉樑 52309	吳偉樑 52309	鍾娜娜 51415(女)				
	下午	001	王博民 51414	鍾娜娜 51415(女)	王博民 51414	鍾娜娜 51415(女)	王博民 51414		吳偉樑醫師5/3、5/7夜診 停診 王博民醫師5/7停診(上午由吳偉樑醫師代診)
		002	吳偉樑 52309	吳偉樑 52309	鍾娜娜 51415(女)		吳偉樑 52309		
晚上	002					吳偉樑 52309			

掛號須知

掛號服務

1. 網路掛號服務：網址 <http://www.auh.org.tw>
2. 人工掛號服務：(04)3706-1188
週一至週五 8:00-17:00 週六 8:00-12:00
3. 電腦自動掛號機：一樓大廳，歡迎多加使用。
4. 現場掛號服務：一樓批價櫃檯掛號服務時間，自上午 7:30 開始受理現場掛號。(7:00 開放取票等候)

預約掛號

1. 一個月內都可以掛號(不含下個月的今天)。取消掛號，請於當次門診結束前辦理。
2. 掛當日門診，上午診請於 11:30 以前，下午診請於下午 16:30 以前，夜診請於晚上 20:30 以前掛號。
3. 約診掛號：須由診間醫師掛號或開出約診單後至櫃台掛號。
4. 初診掛號病患：若透過電話語音掛號或人工掛號之初診病患，請於門診當日提前半小時至掛號櫃台填寫初診資料表及辦理初診手續。

就醫注意事項

- 一、門診看診時間：週一至週五：上午 8:30-12:00，下午 13:30-17:00，晚上 18:30-21:00，週六：上午 8:30-12:00
- 二、未攜帶健保IC卡緊急就醫者，請於十日內，補件及退費手續。
- 三、慢性病連續處方箋第二、三次領藥，請至批掛櫃檯批價後至藥局領藥。服務時間：週一至週五上午 8:00-晚上 21:30；週六上午 8:00-中午 12:00
- 四、「初診已電話掛號的病患」請於門診看診時間(上午 11:30 以前，下午 16:30 以前，晚上 20:30 以前)，至掛號櫃檯辦理報到。
- 五、門診叫號原則：依診間燈號由 1.2.3. 開始叫號，6.7.8.9.10.11.12.13 號為初診保留號碼。
- 六、過號病人看診方式：報到以後，由跟診人員為您安排插隊排序就診。(現場掛號保留號碼，比照此原則)
- 七、門診時間表記載的醫師請假日期僅供參考；網路掛號點選個別醫師，可查詢最新請假訊息。
- 八、維護門診看診品質，進入診間看診請關閉行動電話。
- 九、冒用他人健保卡將觸及刑法，本院將依法處理。看診請配合雙證確認身分須帶身分證及健保IC卡，6歲以下請帶健保IC卡及兒童健康手冊。
- 十、申請郵寄檢驗報告(血液/尿液/糞便等三類)，請向各批價櫃檯辦理。
- 十一、近日常有詐騙集團冒用本院名義，進行詐騙，請小心查證，以免受騙，可打165向警政單位報案。

◎意見反應管道

電話：0809-090809 意見反應信箱：hospital@auh.org.tw

◎器官捐贈

為使有限生命可化為無限大愛，本院服務台提供「器官捐贈同意書」表格，作為決定器官捐贈之依循，且服務台電腦提供健保IC卡讀卡服務，可查詢器官捐贈註記。(洽詢分機：1872)

◎安寧緩和醫療服務

為維護您的醫療自主權，本院服務台提供「預立安寧緩和醫療暨維生醫療抉擇意願書」、「醫療委任代理人委任書」，使醫師對不可治癒之末期病人，得在尊重其意願之情形下，不施予積極性之治療或急救，僅提供減輕或免除其痛苦之緩解性、支持性醫療照護措施。(洽詢分機：1349)

門急診收費標準

掛號費	急診	門診			
	250元	100元 備註：70歲上長者，健保卡註記「福」字，持身心障礙手冊者，優待免收門診掛號費。			
基本部份負擔	150元	西醫	西醫轉診	中醫	牙醫
		80元	50元	50元	50元
備註：依據健保署規定，身心障礙、手術或住院後一個月內之第一次回診、生產出院後六週內第一次回診者，基本部分負擔僅收50元。					

部分負擔減免

依據健保署規定，以下人員可免除所有部分負擔：重大傷病，分娩、健保卡註「榮」字、健保卡註記「福」字、三歲以下兒童、肺結核手冊、職業傷病、油症、百歲人瑞、替代役役男。

電話語音掛號 (若輸入錯誤，請按"*"回到前一步驟)

電話或網路查詢診間已看診人次(非掛號號碼)僅供參考，應以現場診間看診為主。

1. 預約掛號專線：(04) 3706-1189
2. 快速掛號請按：0 複診掛號請按：1 初診掛號請按：2
取消掛號請按：3 語音查詢請按：4 診間已看診人數：5
3. 輸入病歷號請按：1 輸入身分證號或居留證號請按：2
4. 以下請依照語音指示操作

◎病人就醫安全指引

1. 確認您所要看診的科別及主治醫師。
2. 確認醫師完全了解您的主訴。
3. 當您有疑問時，應勇於向醫院提出反應及建議。
4. 確認醫師針對您病情需要給予必要的處置、處方、檢驗、檢查。
5. 確認醫師、護理人員、醫事人員對您的健康問題及治療方法已充分提供需要的醫療資訊。
6. 確認您在沒有疑慮之情況下接受醫療服務。
7. 確認醫師完全瞭解您曾對何種藥物過敏、長期服用之藥物及特殊身體狀況(如懷孕務必告知)。
8. 確認醫院藥局對您的處方完全核對與解說。

藥費部份負擔

藥費	藥費部份負擔	藥費	藥費部份負擔
100元以下	0元	601-700元以下	120元
101-200元以下	20元	701-800元以下	140元
201-300元以下	40元	801-900元以下	160元
301-400元以下	60元	901-1,000元以下	180元
401-500元以下	80元	1,001元以上	200元
501-600元以下	100元		

住院部份負擔

病房別	部分負擔比率		
	10%	20%	30%
急性病房	30日內	31-60日	61日後

病歷影本及複製影像光碟申請流程

申請種類	影像光碟		病歷複印
申請地點	門診診間	放射科 (僅申請影像光碟)	一樓批價櫃檯 (複印病歷申請/領取處)
申請時間	週一至週五 / 上午 8:30-12:00 下午 13:30-17:00 晚上 18:30-21:00 (限看診時於診間申請) 週六 / 上午 8:30-12:00		週一至週五 / 上午 8:00-12:00; 下午 13:00-17:00 申請後, 2-3 工作天取件。(國定假日暫停服務)
申請程序	主治醫師門診 (不另收掛號費)	放射科櫃檯申請 (無須收掛號費)	批價櫃檯「複印病歷申請/領取處」申請 (無須收掛號費)
領取地點	1. 診間取件 2. 由本院郵寄	1. 放射科櫃檯申請 2. 由本院郵寄	1. 一樓批價櫃檯取件 2. 由本院郵寄須自付郵寄費用; 掛號信件 50 元, 快捷 120 元
申請資格及相關證明文件	病人本人申請	請備妥身分證(正本)	
	委託代理人申請	①病人身分證(正本) ②代理人身分證(正本) ③病人之委託同意書	
	未成年人資料申請	1. 由法定代理人申請: ①法定代理人身分證(正本) ②法定代理人與病人之關係證明文件(戶口名簿或病人身分證正本) 2. 由代理人申請: ①法定代理人身分證(正本) ②法定代理人與病人之關係證明文件(戶口名簿或病人身分證正本) ③法定代理人之委託同意書 ④代理人身分證正本	
	往生者資料申請	1. 具繼承權者之身分證正本 2. 與病人之關係證明文件正本 3. 病人除戶證明(戶籍謄本或死亡證明書正本) ※本項如由代理人申請, 需備齊前述資料及委託同意書、代理人身分證件正本。	
	開立診斷書	①住院病人請於出院前向病房護理站申請。 ②急、門診病人請於醫師診察時提出申請。 ③病人出院後再回院申請者, 需收取掛號 100 元及診斷書費用。	
	申請收費證明	請於週一至週五上班時間逕至一樓批價櫃檯辦理(請攜帶病人身分證正本)。 ※本項如由代理人申請, 需備齊前述資料及委託同意書、代理人身分證件正本。	
收費標準	1. 病歷及報告影本: 基本費 200 元(10 張以內), 每加印一張加收 5 元; 中文病歷摘要 500 元/科, 7-14 工作天取件。 2. 彩色檢查報告及外傷照片列印: 基本費 200 元(5 張以內), 每加印一張加收 40 元。 3. 光碟片: 單項檢查 200 元; 第二項至第六相檢查每增加一項增加 50 元; 七項以上檢查為 500 元, (如超過一片光碟, 每片再加收 100 元)。 4. 每份診斷書申請費用: 甲種 1000 元、乙種中文 100 元、乙種英文 250 元、診斷書複印 50 元, 勞、農、公保失能診斷 500 元、重大傷病申請書 100 元、醫療費用明細 50 元; 出生證明書及死亡證明書前 3 張不收費, 第 4 張起每份 100 元。 5. 醫療收據複印: 10 元/份; 收費證明: 50 元/份。 6. 醫療費用以信用卡方式繳費時, 若需辦理退費手續, 請信用卡持卡人攜帶信用卡及收據至批價櫃檯辦理。		

病人安全

徵稿活動



活動簡章

徵稿時間:

110年2月1日(一)起至110年7月31日(六)止

投稿主題:

與醫療人員溝通, 或與病人互動之間, 如果心中有擔心或顧慮的問題, 如何主動問清楚、講明白, 在這雙方訊息傳遞之間, 對於「醫病溝通」之間的經驗或建議, 歡迎投稿。

參加對象:

凡對病人安全議題有興趣之病人、家屬及一般民眾。

稿件格式:

以字數 800 至 1,500 字為限。以標楷體、字型大小為 12 號電腦打字, 如以手寫部份請以正楷字體端正撰寫, 語系以繁體中文為主。

投稿獎勵金:(獎金、禮卷或商品及獎狀乙張)

第一名: 3000 元 第三名: 1000 元獎金
第二名: 2000 元 佳作(兩名): 500 元



110年第一次 就醫滿意度調查

(門診、住診) 開始調查囉~

為精進本院醫療服務品質, 針對近期就醫之滿意度進行調查, 只需要花費您幾分鐘時間, 以提供我們未來改進的方向。

門診問卷



住院問卷



問卷調查時間 5/1-5/31 止

如何到達本院

大眾交通方式	交通方式
直達本院 ※ 台中客運 108 號、中台灣客運 151 號、台中客運 200 號延、四方客運 243 號。 ※ 南投、草屯：總達客運 6322 號。 ※ 台中客運 201 號公車，至柳豐路(亞大醫院)站下車後，步行 3 分鐘至本院。	自行開車 ※ 國道 1 號、國道 3 號、國道 6 號經「霧峰交流道」匝道下，左轉台三線省道往霧峰方向，直行接福新路左轉即可。 ※ 中投公路「丁台匝道」下，轉福新路直行即可。 ※ 中彰快速道路(西行)於「快官交流道」下，接國道三號「霧峰交流道」，左轉台三線省道往霧峰方向，直行接福新路左轉即可。 ※ 74 號快速道路(東行)於「霧峰交流道」下，左轉台三線省道往霧峰方向，直行接福新路左轉即可。 ※ 本院備有機車停車場(免費)、汽車停車場(20 元/時，當日當次最高 150 元，憑當日就醫收據優免 2 小時停車費)。
其他 ※ 可搭乘以下公車至省議會或霧峰站：台中客運：201 號、107 號；統聯客運：50 號、53 號、53 區、59 號；中台灣客運：151 號；仁友客運：283 號；東南客運：17 號公車，再轉搭本院共乘車(霧峰區線)。 ※ 南投、草屯民眾可搭乘以下公車至省議會：6870、6871、9120、6268 號公車，再轉搭本院共乘車。	

共乘車資訊 ◎服務時間：星期一至星期五，星期六上午 / ◎回程等候區：一樓大廳

行經路線	發車時間
大里區 國光里活動中心→遠傳電信(立人高中公車站牌)→摩斯漢堡(內新黃昏市場對面)→達明眼科→大里稅捐處→何嘉仁美語(崇光國小對面)→LA NEW(國光路二段)→魚中魚(國光路二段)→統一超商(國光店)→大里圖書館→全國電子(合作金庫對面)→鞋全家福(新竹貨運對面)→亞大醫院	大里運動公園 週一至週五 07:15、08:40、10:00、11:20、13:20、14:40、16:00 週六 07:15、08:40、10:00、11:20 亞大醫院 週一至週五 08:20、09:40、11:00、13:00、14:20、15:40、17:00 週六 08:20、09:40、11:00、12:10
大里太平區 長德社區→三元宮(宜欣社區)→楓康超市(樹德路上)→奉聖宮→立新國小公車站牌→仁德里活動中心→聖明宮→瑞和宮→亞大醫院	太平長億社區 週一至週五 07:10、08:55、10:35、13:50、16:10 週六 07:10、08:55、10:35 亞大醫院 週一至週五 09:45、11:25、15:20、17:00 週六 09:45、12:10 ※ 備註：紅色字體為停靠太平車班，其餘時間不停靠太平 ※
烏日區 仁德社區發展協會(仁德里)→明道中學後門→自治公園福德祠→萊爾富超商烏日溪南門市→烏日農會溪壩辦事處(溪心壩)→溪壩郵局→喀哩(市公車站)→集會所(市公車站)→全家超商金德門市→五福社區發展協會(吳厝福成宮)→北柳(市公車站)→新柳宮(柳南)→亞大醫院	遠傳電信(合作金庫旁) 週一至週五 07:10、08:50、10:30、13:00、14:45、16:10 週六 07:10、08:50、10:30 亞大醫院 週一至週五 08:00、09:40、11:20、14:00、15:30、17:00 週六 08:00、09:40、12:10 ※ 備註：紅色字體為停靠遠傳電信(合作金庫旁)車班，其餘時間不停靠 ※
芬園區 統一向日葵門市→一東寮柑仔店→埔茂花市→清真宮→福興公園→祖師宮(大埔社區)→芬園鄉農會→芬園郵局→統一超商(芬草門市)→芬園農會(茄荖辦事處)→亞大醫院	統一向日葵門市 週一至週五 07:15、08:35、09:55、11:15、13:15、14:35、15:55 週六 07:15、08:35、09:55、11:15 亞大醫院 週一至週五 08:20、09:40、11:00、13:00、14:20、15:40、17:00 週六 08:20、09:40、11:00、12:10
霧峰區 坑口里→八德橋→太子城堡社區→省議會→霧峰農會→戶政事務所→全家新錦峰店→車樂美→進興宮→中興社區→全家新六順店→寶雅霧峰店→屈臣氏霧峰店→101 書局→亞大醫院	坑口里 週一至週五 07:07、08:07、09:07、10:07、11:07、13:07、14:07 15:07、16:07 週六 07:07、08:07、09:07、10:07、11:07 亞大醫院 週一至週五 07:00、08:00、09:00、10:00、11:00、13:00、14:00 15:00、16:00、17:00 週六 07:00、08:00、09:00、10:00、11:00、12:10
南投區 福興里(公車站)→僑健國小→新豐國小→雲山寺(長青亭)→半山(公車站)→和善祠(後門)→漳和社區→漳和國小→福倫藥局→配天宮→家樂福→興農公司→中華電信→統一南豐門市→統一龍巴門市→洪鹿美食餐廳→統一旺泉門市→亞大醫院	福興里 週一至週五 07:10、09:40、11:40、15:20 週六 07:10、09:40 亞大醫院 週一至週五 09:20、11:20、15:00、17:00 週六 09:20、12:10
草屯區 府西派出所→山腳福德廟→新厝社區→國光客運(草屯站)→草屯農會→敦和宮→復興派出所→碧峰里服務處→林永鴻議員服務處→大蘋果幼兒園→亞大醫院	府西派出所 週一至週五 07:15、08:40、10:00、11:20、13:20、14:40、16:00 週六 07:15、08:40、10:00、11:20 亞大醫院 週一至週五 08:20、09:40、11:00、13:00、14:20、15:40、17:00 週六 08:20、09:40、11:00、12:10
轉診列車(往返中國附醫) 急重症中心大樓→第一醫療大樓→亞大醫院	急重症中心大樓 週一至週五 07:10、07:40、09:15、11:20、12:55、15:10、16:30 週六 07:40、09:15、11:20 亞大醫院 週一至週五 08:30、10:30、12:10、14:30、15:50、17:15 週六 08:30、10:30、12:10 ※ 備註：紅色字體為醫護專車 ※
中興草屯線 福龍宮→統一龍辰門市→特殊教育學校→第三市場→中興圖書館→國光客運中興站→萊爾富草鞋墩店→全家草屯太平店→太清宮→炎峰國小→公有市場→麥當勞草屯中正店→草屯長老教會→中國附醫草屯分院→順發 3C 量販草屯店→TOYOTA 草屯廠→豐營公車站(北向)→亞大醫院	福龍宮 週一至週五 07:20、09:10、11:00、14:00、16:00 週六 07:20、09:10、11:00 亞大醫院 週一至週五 08:15、10:05、12:05、15:00、17:00 週六 08:15、10:05、12:10

備註：上述行車大約時間因車流量(路況)會有變異；依現場發車時間為主