



健康職場認證



亞洲大學附屬醫院
Asia University Hospital

院址 台中市霧峰區福新路 222 號
電話 04-3706-1668
網址 http://www.auh.org.tw

門診時間表

關懷 · 守護

2021

01 月

January

1 月 / January

SUN MON TUE WED THU FRI SAT

					1 廿一	2 廿二
3 廿三	4 廿四	5 廿五	6 廿六	7 廿七	8 廿八	9 廿九
10 三十	11 初一	12 初二	13 初三	14 初四	15 初五	16 初六
17 初七	18 初八	19 初九	20 初十	21 十一	22 十二	23 十三
24 十四	25 十五	26 十六	27 十七	28 十八	29 十九	30 二十

1/1 元旦 正常門診

2 月 / February

SUN MON TUE WED THU FRI SAT

1 廿一	2 廿二	3 廿三	4 廿四	5 廿五	6 廿六	
7 廿七	8 廿八	9 廿九	10 三十	11 初一	12 初二	13 初三
14 初四	15 初五	16 初六	17 初七	18 初八	19 初九	20 初十
21 十一	22 十二	23 十三	24 十四	25 十五	26 十六	27 十七

2/10 小年夜 正常門診

2/11 除夕 上午正常門診、下午休診

2/12-2/14 初一到初三 門診休診

2/15 起 正常門診



亞大醫院 網路掛號



亞大醫院 LINE@ 官方帳號

人工掛號服務
週一至週五
週六

04-3706-1188
8:00am-17:00pm
8:00am-12:00pm

本院已治療 4382 例癌症

大腸直腸癌
603 例

肺 癌
421 例

乳 癌
556 例

肝 癌
448 例

泌尿道癌
554 例

頭頸癌
423 例

● 「孩子上課搗蛋不是故意的！」
——認識注意力不足過動症

● 打倒惡視力 近視的控制

● 無輻射心房顫動及心室早期
收縮心導管電燒術

● 寶寶的健康 我們來守護

預防腦中風很簡單

健腦健檢專案 早期發現腦部病變

中風多年來一直居於台灣十大死因中的前三名，平均每年奪走 1 萬多條寶貴的性命，它不只帶給病患肢體殘障痛與不便，更帶來嚴重的家庭及社會負擔，定期健康檢查及早發現異常，調整不良生活習慣及控制三高等危險因子，遠離中風的威脅。



健檢中心 QRCode

控制血壓



預防糖尿病



注意膽固醇



亞洲大學附屬醫院健檢中心 諮詢專線 04-37061668 轉 1268

「孩子上課搗蛋不是故意的！」 認識注意力不足過動症

兒科主治醫師／張鈺孜

小明國小二年級了，媽媽說才接到學校老師電話說孩子上課坐不住，上課東張西望，跑來跑去，下午在安親班也是，功課東摸摸西摸摸總是拖很久，感覺孩子好像活動量特別高，老師要求他來門診評估。依據國內外相關研究顯示，學齡期的 ADHD 盛行率約 5~7%；以全國教育階段約有 500 萬學生數粗估，也就是每一個班級平均有 2~3 名過動兒。

根據美國精神疾患診斷標準 (DSM-IV) 注意力不足過動症 (Attention Deficit / Hyperactivity Disorder, ADHD)，要符合下列症狀、七歲前發病、在兩個或兩個以上的不同場所 (如：學校、家裡、工作場所)，並造成社會、學業、職業功能上的損害，而且又非因其他發展疾患、精神疾病所引起，始能稱之為注意力欠缺過動症。主要的問題表現在三個層面：注意力不易集中、活動量過多、行為衝動。常見的症狀如下

1. 注意力不集中

無法集中注意力去完成一件工作或遊戲；外界一有什麼聲音或刺激，馬上就被轉移；做功課或遊戲時比較不能注意到細節或常因粗心大意而做錯，常常忘東忘西，甚至連每天常規的事也都會忘記。

2. 活動量過多

常常看到的是沒有辦法好好坐在椅子上，坐立不安，上課時離開座位，跑來跑去，靜不下來，有的話很多，常常講個不停。

3. 行為衝動

往往還未聽完問題就回答，常會打斷別人的談話或活動，不能乖乖地排隊等候。上課很愛突然發問，或無法等待老師點名。

許多孩子症狀描述雖然接近過動兒，但仍要經過正是心理與發展評估，才能給予正確的診斷。造成 ADHD 的原因目前雖然沒有定論，但是主要認為問題可能來自於大腦前額的部分功能較不佳，在許多國外的研究顯示這些孩子如果不經治療，成長的過程在課業學習、人際關係方面，比較容易造成問題像遭排擠，或時常遭受責罵，缺乏自信等，一般而言治療包含藥物治療、行為管理、認知行為治療、親職訓練等，以及周遭學校學習環境的調整，藉由正式的評估，及早發現協助孩子，適當的治療更能幫助過動兒發揮成長潛能。

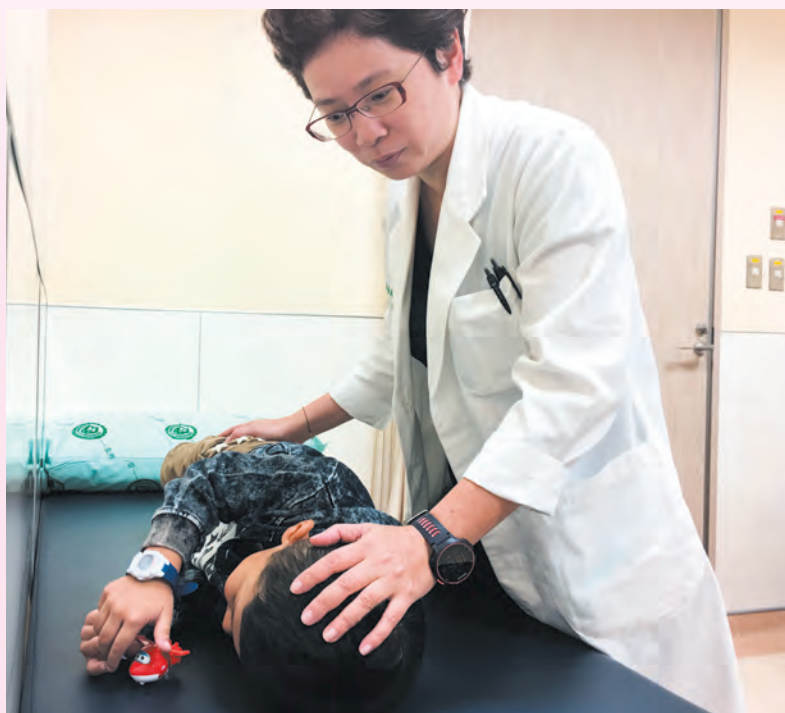

打倒惡視力 近視的控制

眼科主治醫師／崔永平醫師

◆ 近視治療

每年到了學校視力檢查後，就會有一大堆父母氣急敗壞的帶小孩來門診檢查視力。目前國內學童的近視，大都是因為眼軸增長所致。正常眼軸長約為23~24mm，每增加1mm，近視度數就增加250-300度，而在500度以上的高度近視眼球會不斷的往後拉長，就容易出現對眼球的傷害，如玻璃體液化、混濁提早出現飛蚊症、視網膜變薄退化、視網膜裂孔、視網膜剝離、黃斑部出血、後極部脈絡膜網膜退化。發生青光眼及早發性白內障的機會也較大，以上在在都會影響眼睛的健康與視力。

近視的預防，最重要在於避免從小濫用我們的眼睛。太早的習字，過多的近距離工作，用眼環境不良，長時間的操作手機與平板電腦，打電玩等都是摧殘兒童視力的殺手。父母應多讓小朋友能看六公尺外的遠處，每天要有120分鐘以上待在戶外，多從事放風箏，騎腳踏車，打球等戶外活動，不但可使其睫狀肌放鬆避免近視，更能增進其體能及健康。

Atropine(阿托平)：使用不同的濃度可以調整其作用時間的長短，以最常使用的阿托平 Atropine 而言，0.5% 作用時間為5~7天，而0.05%，0.125% 作用為12~18小時，一般都建議在晚上做完功課或睡前使用，一天一次即可。因其併有散瞳作用，在陽光下可能有畏光現象，在戶外活動時可帶帽子遮陽，並避免直視太陽。此外可選用防紫外線的鏡片。

OK lens(角膜塑型片)：透過晚上配戴 OK lens 壓平眼角膜的弧度，隔天不用戴眼鏡就可以有清晰的視力，同時可以控制近視。目前角膜塑型片引進台灣已經12年了，不論是材料技術與醫師經驗都很穩定，對於藥物控制不好的病人或是無法配戴眼鏡的病人是非常適合的選項。

在陪伴孩子的成長過程中，細心觀察與提醒孩子的健康行為。近視在國小國中階段每年平均增加100度，稍一不慎就會變成高度近視，萬一有近視的話，應定期每2-3個月給眼科醫師追蹤檢查以達最佳控制效果。

無輻射心房顫動及 心室早期收縮心導管電燒術

心臟內科主治醫師／莊傑賢

47 歲王先生是一位老師，喜好戶外運動，一年前開始經常感到心悸不適，運動時也氣喘吁吁，由於無法運動加上無時無刻心悸，使工作及情緒大受影響，先至鄰近醫療院所就診，醫師建議先服藥治療，但藥物效果不佳，且藥物造成心跳過慢，反而讓他更加不舒服，故轉診至本院莊傑賢醫師心律不整門診。

經心電圖發現王先生有心室早期收縮，24 小時心電圖發現有陣發性心房顫動，心臟超音波顯示心臟舒張功能有變差，由於病患正值壯年且藥物效果不彰，再加上心臟功能已經開始出現異常，經與病患討論，心導管電氣消融術（簡稱電燒）是最適合的治療方式，病患在服用抗凝血劑達四週，加上經食道超音波確認無左心耳血栓，及接受心臟電腦斷層檢查以建構 3D 心臟模型，手術當天透過心臟內超音波及 3D 定位導航系統，使用射頻針穿刺心房中膈進入左心房，完成零輻射電燒治療兩種心律不整。

心房顫動是最見的心律不整，在 2016 年全球約有 4 千多萬人有心房顫動的問題，主要症狀為心悸、喘、疲倦，且可能造成中風、心衰竭、失智症、憂鬱、生活品質下降、住院次數增加，甚至增加 1.5 至 3.5 倍的死亡率。此疾病初期為陣發性心房顫動，若無積極治療矯正此節律，則可能演變為持續性，接著變成永久性心房顫動，若於此階段再採取積極治療，恐效果不彰。

心房顫動治療方式可分為心跳控制及節律

控制，前者可以改善當下症狀，但無法終止心房顫動疾病的惡化；後者可以有效遏止心房顫動惡化，可改善症狀，但要使用藥物達到長期節律控制相當困難，且可能產生藥物副作用。因此，使用導管電燒可有效達到長期節律控制，且效果是藥物的 4-5 倍。

導管治療心房顫動通常要使用大量 X 光輻射來定位及監控導管的位置，X 光透視時間往往超過 30 分鐘，令患者擔心是否造成輻射傷害，而使用心臟內超音波或經食道超音波加上 3D 定位導航系統，可以減少 X 光透視時間，甚至不用使用任何 X 光，即可完成導管治療。

透過無輻射導管治療心律不整，可以減少病患癌化及產生基因突變的風險，也可以讓執行導管的醫師、技術員、麻醉團隊免於輻射暴露，進而減少罹患白內障、腦癌、甲狀腺病變的機率，且導管中不用穿著沉重的鉛衣，也減少醫療人員骨骼關節因負重產生的職業傷害（如：椎間盤突出）。

王先生接受無輻射電燒治療心房顫動及心室早期收縮後，立即感受症狀完全改善，既能恢復優異工作表現，也能重拾戶外運動的興趣，因無任何輻射的暴露，病患也不必擔心癌化或基因突變的風險。麻醉團隊及心導管團隊在手術中因不用穿著沉重的鉛衣，於手術過程也覺得變得相當輕鬆。

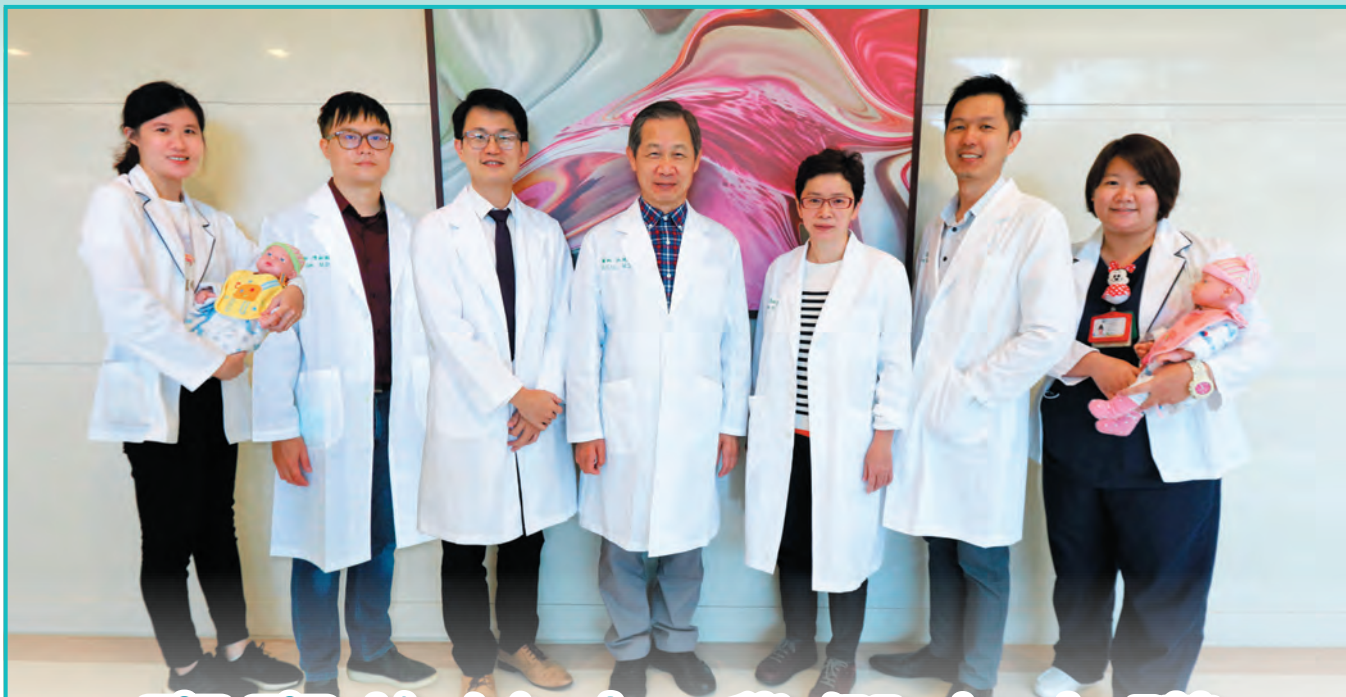

寶寶的健康 我們來守護

兒童醫學中心

本院兒童醫學中心為整合各專業的兒童醫療團隊，能強化兒童之醫療服務，提供從新生兒、嬰兒、兒童到青少年的全方位醫療照護。目前團隊陣容醫師有新生兒科、兒童心臟科、兒童神經科、兒童腸胃科、兒童腎臟科、兒童血液腫瘤科等專科醫師組成，成為堅強的兒童醫療團隊，針對不同的兒童疾病給予相關評估、檢查和治療，為遭受病痛折磨的兒童，給予最親切與無微不至的呵護，期許能成為中部地區兒童最值得信賴的健康守護者。

目前本院兒童醫學中心除了提供各種兒科疾病照護、兒童生長發育評估、一般常規疫苗、卡介苗注射、預防保健評估之外，能對各種疾病提供腦部、心臟、腹部、腎臟等超音波檢查、自費新生兒超音波篩檢及胃腸內視鏡等檢查，皆由醫師親自操作，作更詳細的檢查及精確的治療。

隨著醫療進步，許多疾病可以被早期發現，使家中寶貝及早接受治療，順利成長。其中，眾多家長所選擇、最快速簡便的一項有效方法，就是自費新生兒超音波檢查。

超音波的特點是高安全性、無放射性、非侵入性、且無痛，可以檢視身體內部的器

官，另一方面更能藉由探頭的不同角度把構造呈現，是目前診斷新生兒先天性異常的一大利器。經由新生兒超音波的檢查，能夠早期偵測多種疾病、發現問題、即時處理，避免留下嚴重的後遺症。

◎腦部超音波檢查：

檢查先天腦部構造畸形，如腦出血、腦部栓塞、水腦、硬腦膜下出血及其他腦病變等。

◎心臟超音波檢查：

觀察是否有先天性心臟病的問題，常見如心房、心室中隔缺損，甚至可以發現一些複雜的先天性心臟病，如大動脈轉位等。

◎腹部超音波檢查：

大部分腹部先天性異常疾病、結構異常及腫瘤無法由外觀診斷，可藉由腹部超音波來檢查腹部器官（肝、膽、胰、脾、門靜脈），並評斷是否有異常或其他疾病。

◎腎臟超音波檢查：

可觀察與了解腎臟的大小及腎實質的密度及厚薄、評估是否先天異常，如泌尿系統的畸形、腎臟發育不全、水腎、單顆腎臟、多囊性結構、不良腎等，並檢查是否有不正常的腫塊等病變。



邱新藻

神經內科 主治醫師

門診時間						
時段	一	二	三	四	五	六
上午					▼	
下午	▼	▼			▼	
晚上			▼			

學經歷

- 高雄醫學院醫學系
- 台大醫院神經科住院醫師
- 高雄長庚神經內科住院醫師
- 高雄長庚神經內科總醫師
- 台灣神經學會會員
- 台灣腦中風學會會員

專長

- 神經重症、腦中風
- 神經肌肉疾病、一般神經內科學、巴金森氏症

介紹

邱新藻醫師於高雄醫學大學畢業後，先後於台大醫院及高雄長庚接受完整神經專科。專長有神經系統急重症照護、一般神經疾病（中風、頭痛、頭暈、腰酸背痛、坐骨神經痛、步態不穩、偏癱、肌無力症、四肢麻木無力、肢體不能隨意運動、顫抖、僵硬、行動遲緩）其他一些無法分類十分清楚的症狀，如：容易疲倦、眼瞼下垂、動作協調不良，皆可來神經科做初步的檢查。



陳彥基

牙科 主治醫師

門診時間						
時段	一	二	三	四	五	六
上午						
下午	▼					
晚上						

學經歷

- 國立臺灣大學 化學系 學士
- 台北醫學大學 牙醫系 學士
- 中國醫藥大學附設醫院 牙醫部 口腔顎面外科 備任主治醫師 (現職)
- 衛生福利部口腔顎面外科專科醫師
- 中國醫藥大學附設醫院 口腔外科 總醫師
- 中國醫藥大學附設醫院 牙醫部 總醫師

專長

- 複雜性拔牙及阻生齒拔除手術
- 各種鑲製造前相手術
- 頭頸部齒源性感染治療
- 口腔顎顏面部分囊腫與良性腫瘤之治療
- 顏面骨骨折及外傷處理
- 人工植牙暨相關補骨重建手術
- 顎顏面畸形暨咬合功能異常的手術
- 顏面部相關美容手術
- 顛顎關節疾患之治療

介紹

陳彥基醫師為口腔顎面外科專科醫師，專長在 (1) 複雜性拔牙及阻生齒拔除手術 (2) 各種鑲製造前相手術 (3) 頭頸部齒源性感染治療 (4) 口腔顎顏面部分囊腫與良性腫瘤之治療 (5) 顏面骨骨折及外傷處理 (5) 人工植牙暨相關補骨重建手術 (6) 顎顏面畸形暨咬合功能異常的手術 (7) 顏面部相關美容手術 (8) 顛顎關節疾患之治療。

110 / 1 / 29 (五) 活動附有餐點歡迎全程參與

慢性阻塞性肺病 & 氣喘 病友會

報名電話

04-37061668 分機 1217、1218

參加對象

慢性阻塞性肺病及氣喘病友與家屬

- 14:00 報到
- 14:10 胃食道逆流
胃腸肝膽科 張家熙醫師
- 14:40 你問我答－胃腸肝膽科醫師諮詢
- 14:55 認識氣喘
胸腔內科 陳鈴宜醫師
- 15:25 你問我答－胸腔科醫師諮詢
- 15:40 氣喘患者們我照顧及衛教
- 15:55 大合照
- 16:00 賦歸

主辦單位：亞大醫院－胸腔內科



08:40-09:00 報到

09:00-09:50	癌症健康講座 肺癌的微創手術治療	胸腔外科 呂庭聿醫師
-------------	---------------------	---------------

09:50-10:00 休息餐點時間

10:00-10:50	癌症健康講座 肺癌知多少	胸腔內科 戴芳銓醫師
-------------	-----------------	---------------

10:50-11:00 Q&A

11:00 賦歸

地點：亞大醫院 B1 第一會議室

報名專線 04-37061668 轉 1328 詹個管師

110 / 1 / 25 現場備有精美禮品 歡迎踴躍參加

肺癌病友會

★社區據點因人數眾多，如欲參加請先電話詢問
報名專線：04-37061668 分機 1077 社區護理組

社區活動

日期	星期	活動時間	項目	地點	主講人
2021/1/4	一	09:30-11:30	衛教 - 肌少症營養衛教	南投市潭和里	李佩璇營養師
2021/1/5	二	09:30-11:30	健康促進衛教講座	草屯鎮新豐里	許楹奇醫師
2021/1/5	二	08:30-10:30	健康小站 - 血糖	太平區新光里	護理師
2021/1/6	三	09:30-11:00	健康小站 - 體脂 + 握力	太平區車籠埔	護理師
2021/1/7	四	09:30-10:30	健康小站 - 血糖	霧峰區丁台里	護理師
2021/1/8	五	09:30-11:30	健康促進衛教講座	草屯鎮碧峰里	黃國書醫師
2021/1/12	二	09:30-11:30	健康促進衛教講座	烏日區溪壩里	藥師
2021/1/16	六	09:30-11:30	健康促進衛教講座	大里區東興里	林軒任醫師
2021/1/18	一	08:30-10:30	健康小站 - 血糖	大里區竹子坑	護理師
2021/1/20	三	09:30-11:30	衛教 - 肌少症營養衛教	大里區大新里	劉彥均營養師
2021/1/27	三	09:30-11:30	健康促進衛教講座	南投市大埤里	吳俊昌醫師
2021/1/30	六	09:00-11:00	立新國小跳蚤市場	大里區立仁里	胸腔科

癌篩活動

日期	星期	活動時間	項目	地點	醫師
2021/1/13	三	15:00-18:00	四癌篩檢	魚池鄉衛生所	陳建志醫師
2021/1/15	五	08:30-11:30	乳房攝影、抹片檢查	南投市衛生所	吳俊緯醫師
2021/1/19	二	08:30-12:00	四癌篩檢	水里鄉衛生所	林益卿主任
2021/1/21	四	08:30-11:30	四癌篩檢	霧峰區衛生所	林益卿主任
2021/1/22	五	16:00-19:30	四癌篩檢	北屯區軍功衛生所	陳建志醫師
2021/1/26	二	14:00-17:00	乳房攝影	北區衛生所	放射師
2021/1/29	五	08:30-11:30	三癌篩檢	北屯區四民衛生所	吳俊緯醫師



日期：109/11/04
地點：草屯鎮上林里
活動：銀髮體適能
說明：藉由體適能檢測，瞭解民眾身體活動相關因素，也有助於提升生理功能發展，並鼓勵民眾開始並堅持身體活動，即使身體狀態不佳也能夠增強他們積極的控制信念，更能從事與自身相適應的活動，並影響對生命延續的品質~



日期：109/11/06
地點：竹山衛生所
活動：衛生所四癌篩檢
說明：衛生所與醫院合辦四癌篩檢(口腔癌、乳癌、子宮頸癌、大腸癌)，落實國民健康署提倡“透過定期篩檢，早期發現、治療，降低癌症死亡率”之目的。



日期：109/11/09
地點：大里區永隆里
活動：健康小站
說明：護理師透過測量血壓、血糖、骨質密度、握力...等方式，了解民眾身體健康狀況，給予適當衛教；也可透過健康小站方式，提供民眾正確就醫資訊。



日期：109/11/14
地點：大里區東興里
活動：健康促進衛教講座
說明：社區護理組，進入社區帶領長者運動，衛教運動對改善肌少症的幫助，並根據民眾發問提供正確資訊。

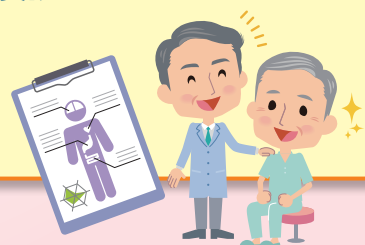

科別	時段	診間	一MON (4.11.18.25)	二TUE (5.12.19.26)	三WED (6.13.20.27)	四THU (7.14.21.28)	五FRI (1.8.15.22.29)	六SAT (2.9.16.23.30)
胸腔內科 Pulmonary Medicine 咳嗽、氣喘、肺炎、支氣管炎、肺腫瘤、肺氣腫、肺結核、胸悶、胸痛、肺阻塞	上午	219	陳鈴宜 52215(女)	林育生 00375 (咳嗽特別門診)	戴芳銓 00374 (肺阻塞特別門診)	戴芳銓 00374	戴芳銓 00374	
		220	林育生 00375	黃建文 00205	郭家維 00852 (202診)	黃建文 00205	陳鈴宜 52215(女)	陳鈴宜 52215(女)
	下午	219		陳鈴宜 52215(女)	陳鈴宜 52215(女)			
		220	黃建文 00205 (氣喘特別門診)	戴芳銓 00374	林育生 00375	林育生 00375	郭家維 00852	陳鈴宜醫師1/15停診
晚上	102	戴芳銓 00374 (109診)	林育生 00375	黃建文 00205 (117診)				
肺癌特別門診 Lung Cancer Clinics	上午	327			夏德椿 51752 (220診)		黃建文 00205	黃建文醫師1/11停診
感染科 Infectious Diseases	上午	315	張為碩 51416					
	下午	315		張為碩 51416	張為碩 51416			
	晚上	120			張為碩 51416			
新陳代謝科 Metabolism 糖尿病、甲狀腺疾病、高血脂症、內分泌異常	上午	201	陳榮興 00141			王子源 00142	黃國欽 52429	
	下午	201	陳信宏 52455		陳清助 00143		陳信宏 52455	黃國欽醫師1/1停診 陳信宏醫師1/1停診
過敏免疫風濕科 Allergy Immunology and Rheumatology 各種關節炎、免疫疾病、過敏及皮膚免疫疾病	上午	206	蔡肇基 00010	黃建中 00606 (202診)		蔡肇基 00010	陳俊宏 00623	
	下午	206		蔡肇基 00010 (202診)	蔡肇基 00010			陳俊宏醫師1/1停診
腎臟內科 Nephrology 尿蛋白、血尿、腰痛、慢性腎病、透析相關疾病、水腫	上午	313	陳虹志 51052 (高血壓、糖尿病特別門診)	李其育 52308	陳虹志 51052 (高血壓、糖尿病特別門診)	李其育 52308	李其育 52308	
		316	林崇智 00208	林軒任 00182	周哲毅 00134 (糖尿病特別門診)	林軒任 00182	林崇智 00208	林軒任 00182 (1/2、1/30) 陳虹志 51052 (1/9) 李其育 52308 (1/16) 林崇智 00208 (1/23)
	下午	316	周哲毅 00134 (糖尿病特別門診)	陳虹志 51052 (高血壓、糖尿病特別門診)	林軒任 00182 (糖尿病高血壓門診)	林崇智 00208	周哲毅 00134 (糖尿病、腰痛特別門診)	林崇智醫師1/1停診
	晚上	107	周哲毅 00134 (108診)	陳虹志 51052 (高血壓、糖尿病特別門診) (108診)	林崇智 00208 (112診)	李其育 52308 (102診)	林軒任 00182	
胃腸肝膽科 Gastroenterology & Hepatobiliary B型肝炎、C型肝炎、肝硬化、消化性潰瘍、胃腸出血、腹痛、肝膽結石、大腸癌糞便潛血篩檢	上午	202	張家熙 51015			陳家禹 00207	曾晟恩 51221	陳家禹 00207
		203	林佑達 00181	陳政國 50988	陳家禹 00207	曾晟恩 51221	陳政國 50988	陳政國 50988
		205	許樹湖 51812	許樹湖 51812	江承源 00853 (肝炎特別門診)	張家熙 51015	江承源 00853	林佑達 00181
	下午	203	曾晟恩 51221		陳家禹 00207	林佑達 00181		
205	江承源 00853	張家熙 51015 (202診)	陳政國 50988	許樹湖 51812	林佑達 00181	陳政國醫師1/11停診 曾晟恩醫師1/26停診		
晚上	109	江承源 00853 (102診)	曾晟恩 51221 (117診)	許樹湖 51812	張家熙 51015			
一般內科 General Internal Medicine 感冒、高血壓、糖尿病、氣喘、痛風、高血脂、肝炎及內科疾病	上午	313	陳虹志 51052 (高血壓、糖尿病特別門診)	李其育 52308	陳虹志 51052 (高血壓、糖尿病特別門診)	李其育 52308	李其育 52308	
		316	林崇智 00208	林軒任 00182		林軒任 00182	林崇智 00208	林軒任 00182 (1/2、1/30) 陳虹志 51052 (1/9) 李其育 52308 (1/16) 林崇智 00208 (1/23)
	下午	207		張育晟 00210				
	316	周哲毅 00134 (糖尿病特別門診)	陳虹志 51052 (高血壓、糖尿病特別門診)	林軒任 00182	林崇智 00208	周哲毅 00134	林崇智醫師1/1停診	
晚上	106		陳虹志 51052 (高血壓、糖尿病特別門診)					
107	周哲毅 00134 (108診)			李其育 52308 (102診)	林軒任 00182			
心臟內科 Cardiology 高血壓、糖尿病、高血脂、胸痛、心律不整、心衰竭、心絞痛、心肌梗塞、心臟膜疾病	上午	206			莊傑賢 52010			
		207	王志偉 00800	王志偉 00800	潘泓智 00802	潘泓智 00802		許楹奇 51625
		208	黃國書 00209	黃國書 00209	王宇澄 00133	張育晟 00210	王宇澄 00133	江國峰 51624
	209	許楹奇 51625	江國峰 51624	許楹奇 51625	許楹奇 51625	江國峰 51624 (節律器特別診)		
	下午	207	潘泓智 00802	張育晟 00210	王志偉 00800	王志偉 00800	張育晟 00210	
		208	黃國書 00209	王宇澄 00133	莊傑賢 52010 (212診)	黃國書 00209		王宇澄醫師1/11停診 潘泓智醫師1/11停診 王志偉醫師1/11停診 江國峰醫師1/12停診
	209	江國峰 51624 (節律器特別診)		許楹奇 51625	張育晟 00210	潘泓智 00802		
晚上	207		潘泓智 00802		江國峰 51624			
208	張育晟 00210		黃國書 00209	王宇澄 00133	王志偉 00800			
心律不整特別門診 Arrhythmia clinic	上午	206			莊傑賢 52010			
	下午	212			莊傑賢 52010			
血液科及腫瘤內科 Hematology/Oncology 急性白血病、白血球、血小板異常。固態腫瘤：不明腫塊、頸部腫塊及乳癌、胰臟癌、肺癌、腸癌、胃癌、膽道相關癌症之治療、胃腸道基質瘤(GIST)、神經內分泌腫瘤(NET)。	上午	326			葉士芃 51382	白禮源 51383	連銘渝 52270	
		327	黃文豐 00008	黃文豐 00008	林振源 51381	黃文豐 00008		
	下午	327			黃文豐 00008			連銘渝醫師1/11停診 林振源醫師1/27停診

科別	時段	診間	一MON (4.11.18.25)	二TUE (5.12.19.26)	三WED (6.13.20.27)	四THU (7.14.21.28)	五FRI (1.8.15.22.29)	六SAT (2.9.16.23.30)
神經內科暨腦中風門診 Neurology / Stroke Clinic 腦血管疾病、周邊神經疾病、癲癇、肌無力、失智症、動作障礙及帕金森病、頭暈、頭痛、自律神經失調、中風	上午	108	吳致瑩 51440	吳致瑩 51440 (101診)	王馨範 51119	蔡昇達 52192 (102診)	邱新藻 52446 (107診)	
		109	王馨範 51119	王馨範 51119	楊依倩 00742(女) (癲癇特別門診)	黃紫英 51210(女)	楊依倩 00742(女)	吳致瑩 51440
	下午	102				王馨範 51119		
		109	邱新藻 52446	邱新藻 52446	吳致瑩 51440	吳致瑩 51440	邱新藻 52446	邱新藻醫師1/1停診 吳致瑩醫師1/21-1/23停診
晚上	110		王馨範 51119	邱新藻 52446				
家庭醫學科 Family Medicine 糖尿病、高血壓等慢性病、戒菸、安寧療護、65歲以上長者有多重慢性病、日常功能下降長期照護等 ◎預立醫療約診洽詢分機：1349	上午	121	陳建志 51120	陳建志 51120	林益卿 52282	徐維謙 51121(女)	徐維謙 51121(女)	巫翰明 52175
		122	林益卿 52282		巫翰明 52175	吳俊緯 52486	林益卿 52282	
	下午	121	徐維謙 51121(女)	沈錕碩 00201	徐維謙 51121(女)	陳建志 51120		
		122		陳建志 51120	林益卿 52282 (預立醫療約診)	巫翰明 52175		徐維謙醫師1/1停診 巫翰明醫師1/1-1/2、1/22停診 林益卿醫師1/27停診
晚上	107	徐維謙 51121(女)	林益卿 52282 (108診)		陳建志 51120	巫翰明 52175 (108診)		
糖尿病特別門診 Diabetes Clinics 糖尿病	上午	121	陳建志 51120	陳建志 51120	潘泓智 00802 (207診)	徐維謙 51121(女)	徐維謙 51121(女)	巫翰明 52175
		122	林益卿 52282		巫翰明 52175	潘泓智 00802 (207診)	林益卿 52282	
		201	陳榮興 00141		周哲毅 00134 (316診)	王子源 00142		
		208			王宇澄 00133	張育晟 00210	王宇澄 00133	
	下午	121	徐維謙 51121(女)	沈錕碩 00201	陳清助 00143 (201診)	陳建志 51120		
		122		陳建志 51120		巫翰明 52175		
		207	潘泓智 00802	張育晟 00210			張育晟 00210	徐維謙醫師1/1停診 潘泓智醫師1/1停診 王宇澄醫師1/1停診 林益卿醫師1/27停診
		208		王宇澄 00133			潘泓智 00802 (209診)	
316	周哲毅 00134	陳虹志 51052			周哲毅 00134			
戒菸門診 Smoking Cessation Clinic	上午	121	陳建志 51120	陳建志 51120	林益卿 52282	徐維謙 51121(女)	徐維謙 51121(女)	巫翰明 52175
		122	林益卿 52282		巫翰明 52175		林益卿 52282	
		313	陳虹志 51052		陳虹志 51052			
	下午	121	徐維謙 51121(女)	沈錕碩 00201	徐維謙 51121(女)	陳建志 51120		
122			陳建志 51120		巫翰明 52175		徐維謙醫師1/1停診 巫翰明醫師1/1-1/2、1/22停診 林益卿醫師1/27停診	
316		陳虹志 51052						
晚上	107	徐維謙 51121(女)	林益卿 52282 (108診)		陳建志 51120	巫翰明 52175 (108診)		
復健科 Rehabilitation 腦外傷、中風、脊髓損傷、神經復健、關節肌腱韌帶拉傷、頸肩背痛、兒童發展遲緩、發音障礙、吞嚥困難	上午	309	徐瑋璟 51077 (心肺復健門診)	張欽凱 52504	簡郁佩 51361(女)	簡郁佩 51361(女)	徐瑋璟 51077 (增生療法特別門診)	徐瑋璟 51077 (1/16、1/30) 簡郁佩 51361 (1/9、1/23)
		310	羅瑞寬 00147	周立偉 00700	林千琳 00148(女) (兒童復健)	徐弘正 51180	徐弘正 51180	
	下午	309	張欽凱 52504	徐瑋璟 51077 (運動醫學門診)	簡郁佩 51361(女)	徐瑋璟 51077 (脊椎疼痛治療特別門診)	簡郁佩 51361(女)	
		310			徐弘正 51180	羅瑞寬 00147		簡郁佩醫師1/1停診 徐瑋璟醫師1/26夜診停診、1/28停診
312	簡郁佩 51361(女) (檢查診約診)		徐弘正 51180	簡郁佩 51361(女) (檢查診約診)				
晚上	309	簡郁佩 51361(女)	徐瑋璟 51077	周立偉 00700	徐弘正 51180			
中醫科 Chinese Medicine 各種慢性病、更年期障礙、婦女病、眩暈、失眠、過敏性鼻炎、氣喘、胃腸病、皮膚病、耳鳴、運動傷害	上午	306	陳志昇 00168	陳志昇 00168	陳書怡 51958(女) (免疫風濕疾病、關節炎)	陳書怡 51958(女) (月經不調、助孕)	陳志昇 00168	陳書怡 51958(女) (更年期障礙、過敏風濕免疫疾病)
		307	陳書怡 51958(女) (一般內科、婦科疾患)	王崧 00701 (癌症調理、內婦科疾患)	王崧 00701 (癌症調理、中醫皮膚科)	黃靜瑩 52408(女) (頻尿、漏尿、排尿障礙)	陳書怡 51958(女) (咳嗽、體質調理)	王崧 00701 (癌症調理、中醫皮膚科)
		308	黃靜瑩 52408(女) (頻尿、尿失禁、膀胱過動)	吳俊昌 52037 (腦中風後遺症)	黃靜瑩 52408(女) (一般內科)	吳俊昌 52037 (腦中風後遺症)	黃靜瑩 52408(女) (一般內科)	吳俊昌 52037
		312		黃靜瑩 52408(女) (頻尿、尿失禁、膀胱過動)				
	下午	306	陳志昇 00168 (中醫整合門診)	陳志昇 00168 (癌症調理、腎泌尿系統疾病、疼痛治療)	陳志昇 00168 (一般內科)	陳書怡 51958(女) (自律神經失調、失眠)	陳志昇 00168 (癌症調理、中醫整合門診)	
		307	黃靜瑩 52408(女) (婦科疾患)	王崧 00701 (內婦科疾患、中醫皮膚科)	王崧 00701 (癌症調理、中醫皮膚科)	王崧 00701 (癌症調理、內婦科疾患)	王崧 00701 (內婦科疾患、中醫皮膚科)	陳書怡醫師1/1-1/2、1/30停診 黃靜瑩醫師1/1下午停診 王崧醫師1/1停診
		308	吳俊昌 52037 (脊椎相關疾病、下背痛)	陳書怡 51958(女) (更年期障礙、乾燥症)	吳俊昌 52037 (頭痛、週邊神經問題)	黃靜瑩 52408(女) (慢性腎病、蛋白尿)	吳俊昌 52037 (脊椎相關疾病、下背痛)	
		310				黃靜瑩 52408(女) (月經不調、更年期、產後崩漏)		2020年冬季三九貼時間： 初九：109/12/21(一)-109/12/29(二) 二九：109/12/30(三)-110/1/7(四) 三九：110/1/8(五)-110/1/16(六) 加強貼：110/1/18(一)-110/1/28(二)
	晚上	306	吳俊昌 52037 (運動傷害)	陳志昇 00168 (癌症調理、內婦科疾患)	王崧 00701 (一般內科、轉骨、鼻過敏)	陳書怡 51958(女) (一般內科、轉骨、鼻過敏)	王崧 00701 (癌症調理、內婦科疾患)	
		308	黃靜瑩 52408(女) (一般內科)		吳俊昌 52037 (運動傷害)		吳俊昌 52037 (肩、腕關節疼痛)	

陳志昇：1.中醫整合門診(心血管系統疾病、高血壓、糖尿病及其併發症、腎泌尿系統疾病、高尿酸、高膽固醇) 2.癌症及手術後、放療、化療後遺症治療及體質調理 3.風濕免疫性系統疾病 4.婦兒疑難調理 5.一般內科(感冒、過敏性鼻炎、失眠、頭痛、腸胃機能障礙)
王崧：1.癌症及手術後、放療、化療後遺症治療及體質調理 2.中醫皮膚科(濕疹、脂漏性皮膚炎、蕁麻疹、乾癬等皮膚相關疾病) 3.一般內科(失眠、慢性頭痛、咳嗽、便秘、腸胃道疾患) 4.婦科疾患(經痛、月經不調、更年期)
陳書怡：1.婦科疾患(月經、更年期、白帶、助孕) 2.過敏免疫風濕疾病(乾燥症、關節炎、濕疹過敏) 3.一般內科(自律神經失調、失眠、便秘) 4.特別門診(兒童轉骨、健康減重)
吳俊昌：頭痛、週邊神經問題、腦中風後遺症、運動傷害、肩、腕關節疼痛、脊椎相關疾病、下背痛
黃靜瑩：1.腎泌尿系統疾患(頻尿、漏尿、尿失禁、慢性腎病、蛋白尿) 2.婦科疾患：經前症候群、月經不調、更年期症候群 3.一般內科：胃潰瘍、食道逆流、消化不良、甲狀腺異常、高血壓、糖尿病及併發症。

科別	時段	診間	一MON (4.11.18.25)	二TUE (5.12.19.26)	三WED (6.13.20.27)	四THU (7.14.21.28)	五FRI (1.8.15.22.29)	六SAT (2.9.16.23.30)	
兒科部 Pediatric 一般兒科、兒童血液腫瘤科、兒童神經科、兒童心臟科、兒童腸胃及肝膽內科、「1.口服輪狀病毒、五合一疫苗、B型肝炎疫苗、水痘疫苗、A型肝炎疫苗、肺炎鏈球菌疫苗、麻疹、腮腺炎、德國麻疹、日本腦炎疫苗：每個看診時段皆受理。2.卡介苗施打時間：每週二早上09：30至11：30(請於11點前報到)」	上午	211	張鈺孜 00355(女) (一般兒科、兒童神經科)	陳劍韜 00661 (一般兒科、兒童腎臟科)	林鴻志 00196	陳安琪 00356 (兒童腸胃及肝膽內科)	陳劍韜 00661 (一般兒科、兒童腎臟科)	林鴻志 00196	
		212	陳德慶 52066 (一般兒科、兒童腸胃科)	陳德慶 52066 (卡介苗門診) (一般兒科、兒童腸胃科)	莊傑賢 52010 (兒童心臟科、電燒、心律不整) (206診)	陳劍韜 00661 (一般兒科、兒童腎臟科)	陳德慶 52066 (一般兒科、兒童腸胃科)		
		211	陳劍韜 00661 (一般兒科、兒童腎臟科)		張鈺孜 00355(女) (發熱暈厥、一般兒科、兒童神經科)	陳德慶 52066 (一般兒科、兒童腸胃科)			
	下午	212		陳德慶 52066 (一般兒科、兒童腸胃科)	莊傑賢 52010 (兒童心臟科、電燒、心律不整)				陳劍韜醫師1/1停診 張鈺孜醫師1/18停診 陳德慶醫師1/26上午停診
		201		彭慶添 52367 (一般兒科、兒童血液腫瘤科)					
		211	陳劍韜 00661 (一般兒科、兒童腎臟科)		陳劍韜 00661 (一般兒科、兒童腎臟科)	陳德慶 52066 (一般兒科、兒童腸胃科)			
兒童血液腫瘤特別門診 血友病、常見蒼白、貧血、出血性疾病及兒童腫瘤、各類癌症	下午	201		彭慶添 52367					
旅遊醫學門診 (約診)	上午	健檢一診	徐維謙 51121(女)	巫翰明 52175	徐維謙 51121(女)	巫翰明 52175	陳建志 51120	林益卿 52282	
	下午	健檢一診	陳建志 51120	巫翰明 52175	林益卿 52282	林益卿 52282	巫翰明 52175		
一般外科 General Surgery 乳房疾患、甲狀腺疾患、肝膽疾患(腫瘤、結石)、胃腫瘤潰瘍手術、胰臟手術、腸阻塞、疝氣、皮膚及皮下腫瘤手術及腹部外傷手術、代謝減重手術。	上午	101	陳聖賢 00297						
		103	吳聰明 52368	溫義輝 51300 (疝氣、甲狀腺及腹腔鏡手術)	吳聰明 52368	葉俊杰 52505	溫義輝 51300 (疝氣、甲狀腺及腹腔鏡手術) (102診)		
	下午	103	吳聰明 52368	溫義輝 51300 (疝氣、甲狀腺及腹腔鏡手術)			吳聰明 52368	吳聰明醫師1/1停診 溫義輝醫師1/1停診	
		107			溫義輝 51300 (疝氣甲狀腺及腹腔鏡手術)	吳聰明 52368 (103診)			
甲狀腺外科 Thyroid surgery 甲狀腺腫瘤、結節、癌症及甲狀腺微創手術	上午	103		溫義輝 51300 (甲狀腺超音波門診)		葉俊杰 52505	溫義輝 51300 (甲狀腺超音波門診) (102診)		
	下午	103		溫義輝 51300 (甲狀腺超音波門診)				溫義輝醫師1/1停診	
	晚上	107			溫義輝 51300 (甲狀腺超音波門診)				
乳房外科 Breast Surgery 乳頭分泌物、乳房腫瘤、乳腺炎、乳癌手術治療及化療、乳房疼痛	上午	103	吳聰明 52368	溫義輝 51300 (疝氣、乳房甲狀腺超音波門診)	吳聰明 52368 (乳房特診)		溫義輝 51300 (疝氣、乳房甲狀腺超音波門診) (102診)		
	下午	103	吳聰明 52368	溫義輝 51300 (疝氣、乳房甲狀腺超音波門診)	陳芝蓉 00517(女)		吳聰明 52368	溫義輝醫師1/1停診 吳聰明醫師1/1停診 劉良智醫師1/19停診	
	晚上	107		劉良智 81915 (103診)	溫義輝 51300 (疝氣、乳房甲狀腺超音波門診)	吳聰明 52368 (103診)			
胸腔外科 Thoracic Surgery	上午	101				陳建光 51933			
		102	呂庭聿 51219	劉柏毅 52360	呂庭聿 51219				
肝膽外科 Liver Transplantation 一般外科、肝臟外科、器官移植、臨床醫學	上午	102	鄭隆實 00150 (107診)	溫義輝 51300 (103診)			溫義輝 51300		
	下午	103		溫義輝 51300					
	晚上	107			溫義輝 51300				
大腸直腸外科 Colonrectal Surgery 便血、內外痔、便秘、下痢、大便失禁、肛痛、腹痛、大便不規則、肛門痛腫、大腸癌、直腸肛門癌	上午	118	江驊哲 00152	林敬淳 51051 (大腸癌篩檢)	江驊哲 00152	江驊哲 00152	林敬淳 51051	林敬淳 51051	
	下午	118			王輝明 51843				
	晚上	118	林敬淳 51051						
心臟血管外科 Cardiac Surgery 心臟手術、週邊血管手術、靜脈曲張、動靜脈瘻管、抗凝劑衛教、動脈性潰瘍、糖尿病足、下肢週邊動脈疾病	上午	206		劉殷佐 00197					
	下午	206		劉殷佐 00197		劉殷佐 00197			
	晚上	206		劉殷佐 00197					
整形外科 Plastic Surgery 手外科及肢體重建、顯微外科、燒燙傷、顏面外傷、頭頸部顯微重建、乳房整形及重建手術、美容外科手術	上午	117			鄭旭棠 51233				
	下午	117	鄭旭棠 51233		鄭旭棠 51233	鄭旭棠 51233			
	晚上	117				鄭旭棠 51233			
神經外科 Neurosurgery 頭部外傷重症治療、腦瘤、腦出血及血管手術、脊椎退化性疾病、脊椎微創及內視鏡手術、疼痛治療 ◎李文源醫師週二下午門診 14:00開始看診	上午	106	許永信 00001			許永信 00001		李建裕 00801	
		107		林志隆 00203			林志隆 00203		
		108	鄭宇凱 51917 (117診)	李建裕 00801					
	下午	106		李文源 00149	許永信 00001				
		107	李建裕 00801	李建裕 00801 (108診)	魏高泰 52407				李建裕醫師1/1、1/2停診
		106			林志隆 00203		李建裕 00801		

*腦瘤：許永信、林志隆、李建裕、鄭宇凱、魏高泰
 *脊椎：李文源、林志隆、李建裕
 *腦中風性出血：許永信、林志隆、李建裕、鄭宇凱、魏高泰
 *腦外傷：許永信、林志隆、李建裕、鄭宇凱
 *腦血管瘤：許永信、李建裕、鄭宇凱、魏高泰

*兒童神經外科：鄭宇凱
 *神經再生治療：許永信、林志隆
 *脊髓空洞症：林志隆
 *功能性手術(疼痛治療、幹細胞治療、帕金森氏症)：
 許永信、林志隆、李建裕、鄭宇凱

科別	時段	診間	一MON (4.11.18.25)	二TUE (5.12.19.26)	三WED (6.13.20.27)	四THU (7.14.21.28)	五FRI (1.8.15.22.29)	六SAT (2.9.16.23.30)
脊椎暨疼痛治療特別門診	上午	107		林志隆 00203	林琮凱 00557 (110診)		羅達富 52201 (111診)	
	下午	107 306	李建裕 00801	陳志昇 00168		徐瑋璟 51077 (309診)	吳俊昌 52037 (308診)	
泌尿科 Urology 腎結石、膀胱結石、血尿、頻尿、婦女 排尿功能障礙、婦女尿失禁、尿路感 染、前列腺肥大、尿道腫瘤、疝氣、小 兒泌尿先天異常、小兒疝氣、小兒夜 尿、尿道下裂、陽萎、陰囊腫痛、尿 失禁、男性不孕、男性性機能異常、包 皮、性病、膀胱機能異常、腎臟機能異 常、腎臟移植、腎上腺腫瘤 ◎「本院引進體外震波碎石服 務，請至泌尿科門診洽詢」	上午	119 120	石欣衛 00373 蕭子玄 00824	石欣衛 00373 邱鴻傑 00155	邱鴻傑 00155 蕭子玄 00824	邱鴻傑 00155 蕭子玄 00824	石欣衛 00373 黃志平 51810	石欣衛 00373 (1/16) 蕭子玄 00824 (1/23)
	下午	119 120	林明鋒 52193	石欣衛 00373	邱鴻傑 00155	林明鋒 52193	蔡禮賢 52439	黃志平醫師1/11停診 石欣衛醫師1/11停診 蔡禮賢醫師1/11停診 林明鋒醫師1/11停診
	晚上	119	蕭子玄 00824 (120診)		石欣衛 00373	邱鴻傑 00155		
骨科 Orthopedics 骨折、關節炎、骨質疏 鬆、關節重建、下背 痛、肩痛、四肢腫瘤、 坐骨神經痛、運動傷 害、脊椎側彎	上午	110	林琮凱 00557 (脊椎外科)	黃仁廷 00214 (骨外傷、人工關節)	林琮凱 00557 (脊椎微創、內視鏡)	吳信廷 52450 (外傷骨折、腕隧道症候群、五十肩)	林琮凱 00557 (脊椎外科、骨外傷)	
		111	蔡孟學 52428 (骨腫瘤、骨外傷、五十肩)	余榮光 00379 (脊椎外科)	黃仁廷 00214 (骨外傷、人工關節)	余榮光 00379 (脊椎外科)	羅達富 52201 (脊椎微創及內視鏡)	
		112	黃揆洲 00003 (人工關節、機器手臂)	賴禹呈 52449 (手腕外科、肩肘醫學)	黃揆洲 00003 (人工關節、機器手臂)	羅達富 52201 (脊椎外科、骨外傷)	黃揆洲 00003 (人工關節、機器手臂)	黃仁廷 00214 (1/2) 吳信廷 52450 (1/9) 蔡孟學 52428 (1/16) 林琮凱 00557 (1/23) 賴禹呈 52448 (1/30)
		116	唐國民 51560 (兒童骨科、人工關節)	唐國民 51560 (人工關節、機器手臂)	蔡孟學 52428 (骨腫瘤、骨外傷、五十肩)	唐國民 51560 (兒童骨科、人工關節)	賴禹呈 52449 (手腕外科、肩肘醫學、增生療法)	
		117	吳信廷 52450 (外傷骨折、腕隧道症候群、五十肩)				蔡孟學 52428 (骨腫瘤、骨外傷、五十肩)	
	下午	110	林琮凱 00557 (脊椎微創、內視鏡及PRP特別門診)	吳信廷 52450 (外傷骨折、腕隧道症候群、五十肩)			蔡孟學 52428 (骨腫瘤、骨外傷、五十肩)	
		111	邱文逸 52306 (運動醫學、手外傷)	余榮光 00379 (脊椎外科)	黃仁廷 00214 (人工關節及PRP特別門診)		賴禹呈 52449 (手腕外科、肩肘醫學、增生療法)	
		112		羅達富 52201 (脊椎外科、骨外傷及PRP特別門診)	賴禹呈 52449 (骨外傷、兒童骨科)	羅達富 52201 (脊椎微創及PRP特別門診)	吳信廷 52450 (外傷骨折、腕隧道症候群、五十肩)	
	晚上	111	林琮凱 00557 (脊椎外科、骨外傷) (110診)		黃仁廷 00214 (骨外傷、人工關節)	余榮光 00379 (骨外傷、脊椎外科)	羅達富 52201 (脊椎外科、骨外傷)	黃揆洲醫師1/11停診 賴禹呈醫師1/11停診 吳信廷醫師1/11夜診停診 羅達富醫師1/11停診、1/22 夜診停診
		112		唐國民 51560 (人工關節、兒童骨科、機器手臂、骨外傷) (116診)	賴禹呈 52449 (手腕外科、兒童骨科)	蔡孟學 52428 (骨腫瘤、骨外傷、五十肩)	吳信廷 52450 (外傷骨折、腕隧道症候群、五十肩)	
<p>黃揆洲：機器人手臂、人工關節置換 唐國民：人工關節置換、兒童骨科、機器人手臂 黃仁廷：人工關節置換、創傷科、骨外傷 余榮光：脊椎外科 林琮凱：脊椎外科、脊椎內視鏡及微創手術</p> <p>羅達富：脊椎外科、脊椎內視鏡、微創手術、骨外傷及創傷處理 邱文逸：運動醫學、手外科 蔡孟學：骨腫瘤、骨外傷、五十肩 賴禹呈：手腕外科、肩肘醫學、兒童骨科、骨折創傷、增生治療 吳信廷：骨折創傷、腕隧道症候群、五十肩</p> <p>*本院骨科設有人工關節中心，提供各項人工關節置換手術項目諮詢與服務。 *每週一至週五設有PRP特別門診，提供諮詢。</p>								
脊椎外科 Spine Surgery 脊椎退化疾病、微創脊 椎手術、坐骨神經痛、 脊椎內視鏡手術、脊椎 側彎	上午	107		林志隆 00203		林志隆 00203		李建裕 00801 (106診)
		110 111	林琮凱 00557	李建裕 00801 (108診)	林琮凱 00557		林琮凱 00557	
	下午	107 110	李建裕 00801	李建裕 00801	許永信 00001 (106診)			
		晚上	106	林琮凱 00557 (110診)		林志隆 00203	余榮光 00379 (111診)	李建裕 00801
牙科 Dentistry 一般牙科、齒顎矯正、口腔顎 面拔牙、根管治療、兒童牙科 ◎採先報到先看診制 早上報到截止時間為11:30 下午報到截止時間為16:30	上午	237	林志杰 00428 (約診)	羅昱承 52426 (約診)		許睿安 52470 (矯正)	洪仲銳 00455 (兒童牙科)	
		240	施皓 52468 (口腔外科)	廖明德 00750	廖明德 00750	廖明德 00750	廖明德 00750	
	下午	237	林志杰 00428 (約診)	羅昱承 52426 (約診)		許睿安 52470 (矯正) (約診)	洪仲銳 00455 (兒童牙科)	洪仲銳醫師1/11停診 廖明德醫師1/11 、1/14-1/15、1/29停診 林志杰醫師1/4、1/18停診
		240	陳彥彙 52469 (口腔外科)	廖明德 00750	廖明德 00750	廖明德 00750		
營養諮詢自費門診 Nutrition Consultation Clinic 糖尿病、腎臟病、高血脂、 癌症、骨質疏鬆、居家管 灌、體重控制等營養諮詢	上午	123			劉彥均 52069		劉彥均 52069	
	下午	123			劉彥均 52069		劉彥均 52069	

衛教、諮詢服務

服務時間	服務項目	聯絡人	分機
24小時	藥物諮詢	輪值藥師	1133
08:00-12:00 / 13:00-17:00	B、C肝衛教諮詢	個管師	1257
08:00-12:00 / 13:00-17:00	腦中風衛教諮詢	個管師	1965
08:00-12:00 / 13:00-21:00	免費四項癌症篩檢	癌症篩檢櫃檯	1171
08:00-12:00 / 13:00-17:00	婦產科 / 兒科衛教諮詢	個管師	1245 / 1213
08:30-12:00 / 13:30-17:00	營養衛教諮詢	輪值營養師 (123診)	1482 · 1492

科別	時段	診間	一MON (4.11.18.25)	二TUE (5.12.19.26)	三WED (6.13.20.27)	四THU (7.14.21.28)	五FRI (1.8.15.22.29)	六SAT (2.9.16.23.30)	
婦產部 Obstetrics and Gynecology 婦科、產科、高危險妊娠、婦女泌尿、婦癌、微創內視鏡手術 ※國中公費HPV疫苗接種服務採預約制。請洽衛教室分機1245 ◎內視鏡門診(包括子宮鏡及陰道鏡)(需掛號排檢) 1.星期一~五:上午08:30-12:00, 下午13:30-17:00 2.星期六:上午08:30-12:00	上午	215		陳泰昌 51327 (婦科、產科)	陳泰昌 51327 (婦科、產科)	葛裕民 00199 (婦科、產科、婦癌)		陳泰昌 51327 (婦科、產科)	
		216	高惠芬 00198(女) (一般婦產科、微創手術)	葛裕民 00199 (婦科、產科、婦癌)		高惠芬 00198(女) (一般婦產科、微創手術)	洪耀欽 52471 (婦科、婦癌)	洪耀欽 52471(1/2) 葛裕民 00199(1/9、1/23) 高惠芬 00198(1/16)	
	下午	215		洪耀欽 52471 (婦科、婦癌)	葛裕民 00199 (婦科、婦癌)			陳泰昌 51327 (婦科、產科)	
		晚上	215	葛裕民 00199 (婦科、婦癌)					高惠芬醫師1/7、1/21停診
			216		高惠芬 00198(女) (婦科)			洪耀欽 52471 (婦科、婦癌)	
	眼科 Ophthalmology 白內障、視網膜病變、黃斑部病變、弱視/斜視、小兒眼疾、角膜塑型、雙眼皮、眼袋、肉毒斜視/除皺 ※角膜塑型鏡片：崔永平、夏寧憶 ※弱視訓練：夏寧憶 ◎林純如醫師門診時段不接受更改現場號	上午	226	林純如 00217(女) (視網膜、葡萄膜炎、白內障)	江鈞綺 51804(女) (眼角膜科、眼整形、白內障)	張耀中 00378 (視網膜、白內障)	顧蔚寧 51731(女) (視網膜、白內障)	孟平平 52288(女) (一般眼科、白內障)	張耀中 00378 (視網膜、白內障)
227			李宥伶 51732(女) (青光眼、白內障)	夏寧憶 51730(女) (兒童眼科、視網膜、白內障)	蘇振文 51090 (青光眼、視網膜科、白內障)	崔永平 51805 (白內障、兒童眼科、青光眼)	蘇振文 51090 (青光眼、視網膜科、白內障)		
229			黃祐得 52495 (一般眼科、白內障)	黃毓璇 52289(女) (視網膜、白內障)	黃毓璇 52289(女) (視網膜、白內障)	王奕 52496 (一般眼科、白內障)			
下午		226		張耀中 00378 (視網膜、白內障)	蔡宜佑 00215 (眼角膜科、白內障)	張耀中 00378 (視網膜、白內障)	張耀中 00378 (視網膜、白內障)	張耀中 00378 (視網膜、白內障)	
		227	蘇振文 51090 (青光眼、視網膜科、白內障)	崔永平 51805 (白內障、兒童眼科、青光眼)	崔永平 51805 (白內障、兒童眼科、青光眼)			蘇振文 51090 (青光眼、視網膜科、白內障)	孟平平醫師1/1停診 張耀中醫師1/1、1/2停診 蘇振文醫師1/1下午停診 黃祐得醫師1/4停診 黃毓璇醫師1/14停診
		229	黃毓璇 52289(女) (視網膜、白內障)	龔偉勛 51844 (白內障、眼整形、屈光)	黃毓璇 52289(女) (視網膜、白內障)	夏寧憶 51730(女) (兒童眼科、視網膜、白內障)			
晚上		227	蘇振文 51090 (青光眼、視網膜科、白內障)			黃毓璇 52289(女) (視網膜、白內障) (229診)			
			蔡宜佑：眼角膜科、白內障 崔永平：白內障、兒童眼科、青光眼 林純如：視網膜、白內障、葡萄膜炎科 江鈞綺：眼角膜科、眼整形、白內障	張耀中：視網膜、白內障 夏寧憶：兒童眼科、白內障、視網膜、葡萄膜炎科 龔偉勛：白內障、一般眼科、眼整形、屈光 蘇振文：青光眼、白內障、視網膜	顧蔚寧：白內障、眼整形 李宥伶：白內障、眼角膜科 黃毓璇：視網膜、白內障 孟平平：白內障、一般眼科	王奕：白內障、一般眼科 黃祐得：白內障、一般眼科			
耳鼻喉科 Otorhinolaryngology (ENT) 外中耳炎、膽脂瘤、聽力平衡復健、鼻炎、鼻竇炎、聲音沙啞、頭頸腫瘤、咽喉炎 ◎聽障、耳鳴、眩暈，請掛有聽力檢查之門診 ◎夜診及週六例假日無聽力檢查 ◎三歲以下(幼童聽力檢查)需預約。 預約專線：04-37061668#1301 ◎甲狀腺超音波診(需掛號排檢) 1.星期一下午16:30-17:00 2.星期四下午13:30-17:00		上午	321	許哲綸 51999 (鼻科、打鼾及微創手術門診)	徐俊傑 52199 (一般耳鼻喉)	施亮均 51626 (鼻科、頭頸科)	許哲綸 51999 (鼻科、打鼾及微創手術門診)	黃純惟 00660 (鼻科、頭頸科)	許哲綸 51999 (一般耳鼻喉) (1/9、1/23)
			322	田輝勛 00135 (耳科)	鄒永恩 00156 (喉科)	田輝勛 00135 (耳科)	徐俊傑 52199 (一般耳鼻喉)	藍偉哲 52000 (一般耳鼻喉)	徐俊傑 52199 (一般耳鼻喉) (1/16、1/30)
	下午	321	黃純惟 00660 (鼻科、頭頸科)	許哲綸 51999 (鼻科、打鼾及微創手術門診)	施亮均 51626 (鼻科、頭頸科)	許哲綸 51999 (鼻科、打鼾及微創手術門診)	花俊宏 00158 (頭頸腫瘤、頭頸癌) (1/15)	徐俊傑 52199 (一般耳鼻喉科) (1/8、1/22、1/29)	田輝勛醫師1/1停診 藍偉哲醫師1/1停診 邱建仁醫師1/1停診 徐俊傑醫師1/13夜診停診 王堂權醫師1/28停診
		322	邱建仁 51363 (一般耳鼻喉、頭頸科)	田輝勛 00135 (耳科)	徐俊傑 52199 (一般耳鼻喉)	王堂權 00157 (耳科)	田輝勛 00135 (耳科)		
	晚上	321	盧建吉 51364 (一般耳鼻喉、頭頸科) (322診)	許哲綸 51999 (鼻科、打鼾及微創手術門診)	徐俊傑 52199 (一般耳鼻喉)	林子傑 51988 (喉頭頸科)	邱建仁 51363 (一般耳鼻喉、頭頸科)		
				田輝勛(耳科)：耳朵疾病、眩暈、聽障、耳朵微創手術、電子耳諮詢 許哲綸(鼻科)：鼻整形、鼻部各種微創手術、睡眠呼吸中止症(打鼾) 花俊宏(頭頸科)：頭頸部癌症及腫瘤 鄒永恩(喉科)：喉症、音聲異常咽喉腫瘤、睡眠呼吸中止症(打鼾) 施亮均(鼻科)：鼻部各種微創手術、睡眠呼吸中止症(打鼾) 黃純惟(頭頸科)：頭頸部癌症及腫瘤、鼻科、睡眠呼吸中止症(打鼾)	盧建吉(頭頸科)：頭頸部癌症及腫瘤、鼻科、睡眠呼吸中止症(打鼾) 藍偉哲(耳科)：眩暈、聽障、耳朵微創手術 王堂權(耳科)：眩暈、聽障、耳朵微創手術 邱建仁(喉科)：喉症、音聲異常咽喉腫瘤、睡眠呼吸中止症(打鼾) 林子傑(喉科)：喉症、音聲異常咽喉腫瘤、睡眠呼吸中止症(打鼾) 徐俊傑：一般耳鼻喉科				
口腔癌特別門診 Otorhinolaryngology (ENT), Head and Neck Surgery 口腔腫瘤、頸部腫瘤	上午	321					黃純惟 00660		
		322		鄒永恩 00156					
	下午	321	黃純惟 00660				花俊宏 00158 (頭頸腫瘤、頭頸癌) (1/15)	邱建仁醫師1/11停診	
		322	邱建仁 51363						
晚上	322	盧建吉 51364				邱建仁 51363			
放射腫瘤科 Radiation Oncology 肝癌、頭頸癌、食道癌、肺癌、婦癌、乳癌、直腸癌、攝護腺癌等全身癌症之放射治療、真光刀治療、各癌症身體立體定位放射治療SBRT ◎請至地下一樓看診 夜診開診時間：18：00 報到截止時間：20：30	上午	001	王博民 51414	鍾娜娜 51415(女)	王博民 51414	鍾娜娜 51415(女)	王博民 51414		
		002	吳偉樑 52309	吳偉樑 52309	鍾娜娜 51415(女)				
	下午	001	王博民 51414	鍾娜娜 51415(女)	王博民 51414	鍾娜娜 51415(女)	王博民 51414		
		002	吳偉樑 52309	吳偉樑 52309	鍾娜娜 51415(女)		吳偉樑 52309	王博民醫師1/1停診 吳偉樑醫師1/1夜診、1/22夜診、1/29停診	
	晚上	002					吳偉樑 52309		

掛號須知

掛號服務

1. 網路掛號服務：網址 <http://www.auh.org.tw>
2. 人工掛號服務：(04)3706-1188
週一至週五 8:00-17:00 週六 8:00-12:00
3. 電腦自動掛號機：一樓大廳，歡迎多加使用。
4. 現場掛號服務：一樓批價櫃檯掛號服務時間，自上午 7:30 開始受理現場掛號。(7:00 開放取票等候)

預約掛號

1. 一個月內都可以掛號(不含下個月的今天)。取消掛號，請於當次門診結束前辦理。
2. 掛當日門診，上午診請於 11:30 以前，下午診請於下午 16:30 以前，夜診請於晚上 20:30 以前掛號。
3. 約診掛號：須由診間醫師掛號或開出約診單後至櫃台掛號。
4. 初診掛號病患：若透過電話語音掛號或人工掛號之初診病患，請於門診當日提前半小時至掛號櫃台填寫初診資料表及辦理初診手續。

就醫注意事項

- 一、門診看診時間：週一至週五：上午 8:30-12:00，下午 13:30-17:00，晚上 18:30-21:00，週六：上午 8:30-12:00
- 二、未攜帶健保IC卡緊急就醫者，請於十日內，補件及退費手續。
- 三、慢性病連續處方箋第二、三次領藥，請至批掛櫃檯批價後至藥局領藥。服務時間：週一至週五上午 8:00-晚上 21:30；週六上午 8:00-中午 12:00
- 四、「初診已電話掛號的病患」請於門診看診時間(上午 11:30 以前，下午 16:30 以前，晚上 20:30 以前)，至掛號櫃檯辦理報到。
- 五、門診叫號原則：依診間燈號由 1.2.3. 開始叫號，6.7.8.9.10.11.12.13 號為初診保留號碼。
- 六、過號病人看診方式：報到以後，由跟診人員為您安排插隊排序就診。(現場掛號保留號碼，比照此原則)
- 七、門診時間表記載的醫師請假日期僅供參考；網路掛號點選個別醫師，可查詢最新請假訊息。
- 八、維護門診看診品質，進入診間看診請關閉行動電話。
- 九、冒用他人健保卡將觸及刑法，本院將依法處理。看診請配合雙證確認身分須帶身分證及健保IC卡，6歲以下請帶健保IC卡及兒童健康手冊。
- 十、申請郵寄檢驗報告(血液/尿液/糞便等三類)，請向各批價櫃檯辦理。
- 十一、近日常有詐騙集團冒用本院名義，進行詐騙，請小心查證，以免受騙，可打165向警政單位報案。

◎意見反應管道

電話：0809-090809 意見反應信箱：hospital@auh.org.tw

◎器官捐贈

為使有限生命可化為無限大愛，本院服務台提供「器官捐贈同意書」表格，作為決定器官捐贈之依循，且服務台電腦提供健保IC卡讀卡服務，可查詢器官捐贈註記。(洽詢分機：1872)

◎安寧緩和醫療服務

為維護您的醫療自主權，本院服務台提供「預立安寧緩和醫療暨維生醫療抉擇意願書」、「醫療委任代理人委任書」，使醫師對不可治癒之末期病人，得在尊重其意願之情形下，不施予積極性之治療或急救，僅提供減輕或免除其痛苦之緩解性、支持性醫療照護措施。(洽詢分機：1349)

門急診收費標準

掛號費	急診	門診			
	250元	100元 備註：70歲上長者，健保卡註記「福」字，持身心障礙手冊者，優待免收門診掛號費。			
基本部份負擔	150元	西醫	西醫轉診	中醫	牙醫
		80元	50元	50元	50元
備註：依據健保署規定，身心障礙、手術或住院後一個月內之第一次回診、生產出院後六週內第一次回診者，基本部分負擔僅收50元。					

部分負擔減免

依據健保署規定，以下人員可免除所有部分負擔：重大傷病，分娩、健保卡註「榮」字、健保卡註記「福」字、三歲以下兒童、肺結核手冊、職業傷病、油症、百歲人瑞、替代役役男。

電話語音掛號 (若輸入錯誤，請按"*"回到前一步驟)

電話或網路查詢診間已看診人次(非掛號號碼)僅供參考，應以現場診間看診為主。

1. 預約掛號專線：(04) 3706-1189
2. 快速掛號請按：0 複診掛號請按：1 初診掛號請按：2
取消掛號請按：3 語音查詢請按：4 診間已看診人數：5
3. 輸入病歷號請按：1 輸入身分證號或居留證號請按：2
4. 以下請依照語音指示操作

◎病人就醫安全指引

1. 確認您所要看診的科別及主治醫師。
2. 確認醫師完全了解您的主訴。
3. 當您有疑問時，應勇於向醫院提出反應及建議。
4. 確認醫師針對您病情需要給予必要的處置、處方、檢驗、檢查。
5. 確認醫師、護理人員、醫事人員對您的健康問題及治療方法已充分提供需要的醫療資訊。
6. 確認您在沒有疑慮之情況下接受醫療服務。
7. 確認醫師完全瞭解您曾對何種藥物過敏、長期服用之藥物及特殊身體狀況(如懷孕務必告知)。
8. 確認醫院藥局對您的處方完全核對與解說。

藥費部份負擔

藥費	藥費部份負擔	藥費	藥費部份負擔
100元以下	0元	601-700元以下	120元
101-200元以下	20元	701-800元以下	140元
201-300元以下	40元	801-900元以下	160元
301-400元以下	60元	901-1,000元以下	180元
401-500元以下	80元	1,001元以上	200元
501-600元以下	100元		

住院部份負擔

病房別	部分負擔比率		
	10%	20%	30%
急性病房	30日內	31-60日	61日後

病歷影本及複製影像光碟申請流程

申請種類	影像光碟		病歷複印
申請地點	門診診間	放射科 (僅申請影像光碟)	一樓批價櫃檯 (複印病歷申請/領取處)
申請時間	週一至週五 / 上午 8:30-12:00 下午 13:30-17:00 晚上 18:30-21:00 (限看診時於診間申請) 週六 / 上午 8:30-12:00		週一至週五 / 上午 8:00-12:00; 下午 13:00-17:00 申請後, 2-3 工作天取件。(國定假日暫停服務)
申請程序	主治醫師門診 (不另收掛號費)	放射科櫃檯申請 (無須收掛號費)	批價櫃檯「複印病歷申請/領取處」申請 (無須收掛號費)
領取地點	1. 診間取件 2. 由本院郵寄	1. 放射科櫃檯申請 2. 由本院郵寄	1. 一樓批價櫃檯取件 2. 由本院郵寄須自付郵寄費用; 掛號信件 50 元, 快捷 120 元
申請資格及相關證明文件	病人本人申請	請備妥身分證(正本)	
	委託代理人申請	①病人身分證(正本) ②代理人身分證(正本) ③病人之委託同意書	
	未成年人資料申請	1. 由法定代理人申請: ①法定代理人身分證(正本) ②法定代理人與病人之關係證明文件(戶口名簿或病人身分證正本) 2. 由代理人申請: ①法定代理人身分證(正本) ②法定代理人與病人之關係證明文件(戶口名簿或病人身分證正本) ③法定代理人之委託同意書 ④代理人身分證正本	
	往生者資料申請	1. 具繼承權者之身分證正本 2. 與病人之關係證明文件正本 3. 病人除戶證明(戶籍謄本或死亡證明書正本) ※本項如由代理人申請, 需備齊前述資料及委託同意書、代理人身分證件正本。	
	開立診斷書	①住院病人請於出院前向病房護理站申請。 ②急、門診病人請於醫師診察時提出申請。 ③病人出院後再回院申請者, 需收取掛號 100 元及診斷書費用。	
	申請收費證明	請於週一至週五上班時間逕至一樓批價櫃檯辦理(請攜帶病人身分證正本)。 ※本項如由代理人申請, 需備齊前述資料及委託同意書、代理人身分證件正本。	
收費標準	1. 病歷及報告影本: 基本費 200 元(10 張以內), 每加印一張加收 5 元; 中文病歷摘要 500 元/科, 7-14 工作天取件。 2. 彩色檢查報告及外傷照片列印: 基本費 200 元(5 張以內), 每加印一張加收 40 元。 3. 光碟片: 單項檢查 200 元; 第二項至第六相檢查每增加一項增加 50 元; 七項以上檢查為 500 元, (如超過一片光碟, 每片再加收 100 元)。 4. 每份診斷書申請費用: 甲種 1000 元、乙種中文 100 元、乙種英文 250 元、診斷書複印 50 元, 勞、農、公保失能診斷 500 元、重大傷病申請書 100 元、醫療費用明細 50 元; 出生證明書及死亡證明書前 3 張不收費, 第 4 張起每份 100 元。 5. 醫療收據複印: 10 元/份; 收費證明: 50 元/份。 6. 醫療費用以信用卡方式繳費時, 若需辦理退費手續, 請信用卡持卡人攜帶信用卡及收據至批價櫃檯辦理。		

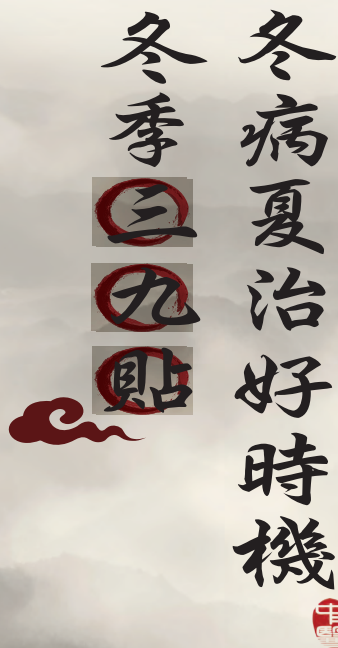

適應症

過敏性體質; 易感冒體質
小兒氣喘、小兒遺尿、過敏性鼻炎
成人哮喘、慢性支氣管炎
手足冰冷、慢性腹瀉

冬季三九貼時間 (扣除週日) :

初九: 109/12/21 (一) ~ 109/12/29 (二)
二九: 109/12/30 (三) ~ 110/ 1/ 7 (四)
三九: 110/ 1/ 8 (五) ~ 110/ 1/16 (六)
加強: 110/ 1/18 (一) ~ 110/ 1/26 (二)

療程以3次為原則

如有需要, 請先掛號至門診
醫師評估後將為您安排合適療程。

如何到達本院

大眾交通方式	交通方式
直達本院 ※ 台中客運 108 號、中台灣客運 151 號、台中客運 200 號延、四方客運 243 號。 ※ 南投、草屯：總達客運 6322 號。 ※ 台中客運 201 號公車，至柳豐路(亞大醫院)站下車後，步行 3 分鐘至本院。	自行開車 ※ 國道 1 號、國道 3 號、國道 6 號經「霧峰交流道」匝道下，左轉台三線省道往霧峰方向，直行接福新路左轉即可。 ※ 中投公路「丁台匝道」下，轉福新路直行即可。 ※ 中彰快速道路(西行)於「快官交流道」下，接國道三號「霧峰交流道」，左轉台三線省道往霧峰方向，直行接福新路左轉即可。 ※ 74 號快速道路(東行)於「霧峰交流道」下，左轉台三線省道往霧峰方向，直行接福新路左轉即可。 ※ 本院備有機車停車場(免費)、汽車停車場(20 元/時，當日當次最高 150 元，憑當日就醫收據優免 2 小時停車費)。
其他 ※ 可搭乘以下公車至省議會或霧峰站：台中客運：201 號、107 號；統聯客運：50 號、53 號、53 區、59 號；中台灣客運：151 號；仁友客運：283 號；東南客運：17 號公車，再轉搭本院共乘車(霧峰區線)。 ※ 南投、草屯民眾可搭乘以下公車至省議會：6870、6871、9120、6268 號公車，再轉搭本院共乘車。	

共乘車資訊 ◎服務時間：星期一至星期五，星期六上午 / ◎回程等候區：一樓大廳

行經路線	發車時間
西大里區 大里運動公園→遠傳電信(立人高中公車站牌)→摩斯漢堡(內新黃昏市場對面)→大里稅捐處→何嘉仁美語(崇光國小對面)→LA NEW(國光路二段)→魚中魚(國光路二段)→統一超商(國光店)→大里區公所→全國電子(合作金庫對面)→鞋全家福(新竹貨運對面)→亞大醫院	大里運動公園 週一至週五 07:15、08:40、10:00、11:20、13:20、14:40、16:00 週六 07:15、08:40、10:00、11:20 亞大醫院 週一至週五 08:20、09:40、11:00、13:00、14:20、15:40、17:00 週六 08:20、09:40、11:00、12:10
大里太平區 長德社區→三元宮(宜欣社區)→楓康超市(樹德路上)→奉聖宮→立新國小公車站牌→仁德里活動中心→聖明宮→瑞和宮→亞大醫院	太平長億社區 週一至週五 07:10、08:55、10:35、13:50、16:10 週六 07:10、08:55、10:35 亞大醫院 週一至週五 09:45、11:25、15:20、17:00 週六 09:45、12:10 ※ 備註：紅色字體為停靠太平車班，其餘時間不停靠太平 ※
烏日霧峰區 遠傳電信(合作金庫旁)→福德祠(五光路)→萊爾富超商(東園里)→烏日農會(溪墘)→喀哩郵局→美又美早餐→集會所→全家金德門市(停靠中投東路)→福成宮→四德農會→新柳宮→亞大醫院	遠傳電信(合作金庫旁) 週一至週五 07:10、08:50、10:30、13:00、14:45、16:10 週六 07:10、08:50、10:30 亞大醫院 週一至週五 08:00、09:40、11:20、14:00、15:30、17:00 週六 08:00、09:40、12:10 ※ 備註：紅色字體為停靠遠傳電信(合作金庫旁)車班，其餘時間不停靠 ※
芬園區 統一向日葵門市→一東寮柑仔店→埔茂花市→清真宮→福興公園→祖師宮(大埔社區)→芬園鄉農會→芬園郵局→統一超商(芬草門市)→芬園農會(茄荖辦事處)→亞大醫院	統一向日葵門市 週一至週五 07:15、08:35、09:55、11:15、13:15、14:35、15:55 週六 07:15、08:35、09:55、11:15 亞大醫院 週一至週五 08:20、09:40、11:00、13:00、14:20、15:40、17:00 週六 08:20、09:40、11:00、12:10
霧峰區 省議會→霧峰農會→戶政事務所→全家超商(新錦峰店)→靈山寺→寶雅霧峰店→屈臣氏霧峰店→101 文具行→亞大醫院	省議會 週一至週五 07:05、07:50、08:35、09:20、10:05、10:50、11:35 13:05、13:45、14:25、15:05、15:50、16:35 週六 07:05、07:50、08:35、09:20、10:05、10:50、11:35 亞大醫院 週一至週五 07:00、07:45、08:30、09:15、10:00、10:45、11:30 13:00、13:40、14:20、15:00、15:45、16:30、17:10 週六 07:00、07:45、08:30、09:15、10:00、10:45、11:30 12:10
南投區 福興里(公車站)→僑健國小→新豐國小→雲山寺(長青亭)→半山(公車亭)→和善祠(後門)→漳和社區→漳和國小→福倫藥局→配天宮→家樂福→興農公司→中華電信→統一南豐門市→統一龍巴門市→洪鹿美食餐廳→統一旺泉門市→亞大醫院	福興里 週一至週五 07:10、09:40、11:40、15:20 週六 07:10、09:40 亞大醫院 週一至週五 09:20、11:20、15:00、17:00 週六 09:20、12:10
草屯區 府西派出所→山腳福德廟→新厝社區→國光客運(草屯站)→草屯農會→敦和宮→復興派出所→碧峰里服務處→林永鴻議員服務處→大蘋果幼兒園→亞大醫院	府西派出所 週一至週五 07:15、08:40、10:00、11:20、13:20、14:40、16:00 週六 07:15、08:40、10:00、11:20 亞大醫院 週一至週五 08:20、09:40、11:00、13:00、14:20、15:40、17:00 週六 08:20、09:40、11:00、12:10
轉診列車(往返中國附醫) 急重症中心大樓→第一醫療大樓→亞大醫院	急重症中心大樓 週一至週五 07:10、07:40、09:15、11:20、12:55、15:10、16:30 週六 07:40、09:15、11:20 亞大醫院 週一至週五 08:30、10:30、12:10、14:30、15:50、17:15 週六 08:30、10:30、12:10 ※ 備註：紅色字體為醫護人員優先搭乘 ※
中興草屯線 福龍宮→統一龍辰門市→特殊教育學校→第三市場→中興圖書館→國光客運中興站→台電南投營業處→全家草屯太平店→太清宮→炎峰國小→公有市場→麥當勞草屯中正店→草屯長老教會→中國附醫草屯分院→順發 3C 量販草屯店→TOYOTA 草屯廠→林太師廟→南岸站→豐營公車站(北向)→味全公司→亞大醫院	福龍宮 週一至週五 07:20、08:45、10:10、13:00、14:25、16:15 週六 07:20、08:45、10:10 亞大醫院 週一至週五 11:05、15:20、17:10 週六 12:10

備註：上述行車大約時間因車流量(路況)會有變異；依現場發車時間為主