



亞洲大學附屬醫院
Asia University Hospital

院址 台中市霧峰區福新路 222 號
電話 04-3706-1668
網址 http://www.auh.org.tw

門診時間表

關懷 · 守護



11月 / November

SUN	MON	TUE	WED	THU	FRI	SAT
1 十六	2 十七	3 十八	4 十九	5 二十	6 廿一	7 廿二
8 廿三	9 廿四	10 廿五	11 廿六	12 廿七	13 廿八	14 廿九
15 初一	16 初二	17 初三	18 初四	19 初五	20 初六	21 初七
22 初八	23 初九	24 初十	25 十一	26 十二	27 十三	28 十四
29 十五	30 十六					

12月 / December

SUN	MON	TUE	WED	THU	FRI	SAT
	1 十七	2 十八	3 十九	4 二十	5 廿一	6 廿二
7 廿三	8 廿四	9 廿五	10 廿六	11 廿七	12 廿八	13 廿九
14 三十	15 初一	16 初二	17 初三	18 初四	19 初五	20 初六
21 初七	22 初八	23 初九	24 初十	25 十一	26 十二	27 十三
28 十四	29 十五	30 十六	31 十七			



亞大醫院 網路掛號



亞大醫院 LINE@ 官方帳號

人工掛號服務
週一至週五
週六

04-3706-1188
8:00am-17:00pm
8:00am-12:00pm

本院已治療 4140 例癌症

大腸直腸癌 571 例	肺癌 389 例	乳癌 524 例	肝癌 433 例	泌尿道癌 521 例	頭頸癌 403 例
----------------	-------------	-------------	-------------	---------------	--------------

- 讓中醫一起照顧您的腎
- 毛毛樣腦血管病腦出血
內視鏡血管繞道來救命
- 心肺復健，找回彩色人生
- 醫學為生命增添歲月
復健為歲月增添生命

低劑量肺部電腦斷層 - 揪出早期肺癌

2019 年衛福部公告國人十大死因，
肺癌已連續 10 年蟬聯國人癌症死亡率第一名

如果您是以下高風險族群，請定期接受檢查：

1. 四十歲以上，吸菸指數 400 以上的老菸槍。
(吸菸指數 = 每天吸菸枝數 × 吸菸年數)
2. 吸菸者的家屬。
3. 長年工作於空污環境或附近的居民。
4. 機車族與長期暴露油煙環境的家庭主婦或廚師。
5. 有肺癌家族史者。
6. 長期處於 PM2.5 空污指數高地區居民。



讓中醫一起照顧您的腎

中醫科主治醫師／黃滌瑩

在台灣，大約每 10 人就有 1 人罹患腎病，洗腎率高居世界第一，主要歸因於人口老化、慢性病增加以及民眾對腎病的認知不足。腎臟病的症狀有蛋白尿、血尿、下肢水腫、臉部浮腫、高血壓、貧血、皮膚癢、食欲不振等，初期通常沒有症狀，須由尿液、血液檢查來早期發現。

過去的門診經驗中，腎病病友的心理負擔相當沉重，想藉中醫改善症狀，卻又害怕造成腎臟負擔。現在，觀念已經逐漸翻轉，根據統計，高達四成五的腎病病友會合併中醫治療來幫助自己。

◎實證研究當靠山

研究顯示，服用醫師處方中藥的腎病患者，死亡率降低四成。針對糖尿病腎病變，中西醫合併療法有助於控制糖尿病病情，可延緩進入洗腎階段。此外，中醫能改善腎病病友的生活品質，例如：失眠、皮膚癢、肢體麻木、慢性疼痛、食欲不佳、體力差、容易感冒等等，便能減少藥物依賴。

◎整體考量照顧您

西醫能精確掌握疾病，專注在腎臟的變化，中醫則將腎視為一個系統，掌管泌尿與生殖，且與其他臟腑有關連。腎病患者通常合併許多慢性病，例如：糖尿病、高血壓、痛風、疼痛等等，體質通常是很複雜且多變的，這是中醫的強項，藉由辨證論治，針對不同患者、不同病程，擬出適合的處方。

◎合格中藥不傷身

腎病患者的處方以合格 GMP 藥廠的『中藥粉』取代『煎劑』，避免鉀離子過高，也確保來源安全。大家最怕的馬兜鈴酸類、重金屬類早已被衛福部禁用，民眾可以放心服用。換句話說，來路不明的草藥、自行出國購買的藥材、他人介紹的偏方等等，腎病病友千萬要小心！

◎小叮嚀

定期監控是必要的，西醫的治療與追蹤需持續，加上中醫的補足，才能夠安心！

毛毛樣腦血管 病變腦出血 內視鏡血管繞道來救命

神經外科主治醫師／魏嵩泰

林小姐是一位中年女性，過去有高血壓病史但並無規則接受藥物治療。她在上班的時候忽然發生嚴重頭痛合併左側肢體無力。被緊急送到醫院就診且電腦斷層檢查顯示右側基底核腦出血，就是俗稱的『腦溢血』。儘管血壓已經逐漸控制穩定，但左側肢體無力仍持續惡化。在與病人和家屬討論過後，病人接受了腦內室視鏡手術移除腦部血腫，手術後患者的肢體無力立即改善到三分（正常為五分）。經過三個月的復健治療後，林小姐的肢體無力症狀完全回復。就連同事都不相信他曾經中風腦出血過。在之後追蹤腦部磁共振造影 MRI 顯示顱內大血管有明顯狹窄的情況。進一步血管攝影證實患者罹患『毛毛樣腦血管病變』。在接受腦部灌流檢查之後顯示仍有缺血狀況，患者接受了間接型『顱內顱外血管繞道手術』，後續追蹤顯示患者的血管吻合情況非常良好，配合藥物控制血壓，目前患者的完全回復正常生活，也沒有任何腦部梗塞或出血的情況再發生。

腦中風是因為腦部血流障礙，造成急性神經功能缺損，一般來說可分為腦出血以及腦梗塞。腦出血約佔所有中風的 22% 左右，但是造成的死亡率往往較腦梗塞更高，一個月內的死亡率約在 26-30% 左右。手術治療針對小腦出血或是血管性病灶，以及較年輕的患者（小於 60 歲患者）的中重度患者是比較適宜的。傳統的開顱手術有助於血塊立即移除且有能效的止血，但是手術時間較長，恢復也較久。立體定位抽吸血塊雖然時間較短，傷口也小，但是無法立即移除血塊的壓迫且無法確認是否止血。內視鏡手術移除血塊結合了兩者的優點，不僅可以有效清除血塊及止血，傷口小也恢復快。然而所需器械設備較多，也較為倚賴醫師

的技術。

毛毛樣腦血管病往往伴隨有腦內大血管（內頸動脈，前中大腦動脈）的慢性進行性狹窄閉塞，以及異常的細小血管代償性生長，形成毛毛樣的外觀，因此又稱為煙霧病。一般來說，臨床常常以顱內出血，腦部梗塞，腦短暫性缺血以及癲癇等症狀表現。在兒童好發在 15 歲以前，以腦梗塞，短暫性缺血及癲癇表現為主。而成人多以劇烈頭痛合併顱內出血為表現。成人的治療除了移除血塊壓迫外，更要考慮進行『顱內顱外血管繞道』以改善血管狹窄閉塞造成的灌流不足。繞道手術主要分為直接型以及間接型繞道手術。直接型是將頭皮的動脈直接吻合到腦部血管（例如淺顱動脈 - 中大腦動脈吻合術 STA-MCA bypass），間接型則是包含了腦-腦膜-動脈吻合術 (EDAS) 以及腦-肌瓣吻合術 (EMS)。一般而言，直接型繞道手術可以立即提供血流，但是伴隨著較高的手術風險像是術後出血或是術中灌流不足造成中風等。間接型繞道手術雖然需要數月到一年的時間來形成血管吻合，但是相對的風險較低恢復也較快。

魏嵩泰醫師表示，內視鏡手術移除腦出血，不僅患者恢復較快，且能夠有效的止血。對於成人患有毛毛樣腦血管病的患者，除了直接的動脈血管吻合術以外，魏醫師認為以改良型的間接血管繞道手術，不僅能有效改善血流，同時降低手術風險以及縮短恢復的時間。但更重要的是，除了手術治療，日常的血壓監控以及規則服藥控制血壓更是不可少。而且，健康的生活方式以及飲食習慣，戒掉菸酒等健康行為，更是不可或缺的一環。防治中風，你我一起來！



心肺復健，找回彩色人生

復健科主治醫師 / 徐瑋璟

40 歲陳先生身材高壯，卻有抽菸習慣，菸齡長達十多年，家中開便利商店，閒暇時參與戶外運動，生活怡然自得，直到日前忽然覺得胸口像被大石壓住，喘不過氣，緊急被送往醫院急診，診斷為心肌梗塞，接受心導管檢查，打通冠狀動脈後才撿回一命。

但是出院之後，陳先生發現只要稍微費力就喘到受不了，爬樓梯會喘、走快一點也喘，到後來幾乎大多數時間只能坐著，更別提經營自己的便利商店，讓他心力交瘁。

因此陳先生回門診追蹤時，向醫師訴苦，溝通後，心臟科醫師決定轉介到復健科門診，經評估後安排心肺復健，每週兩到三次，每次約 30 至 40 分鐘，持續約兩到三個月，氣喘吁吁的狀況便逐漸改善，家中的便利商店也逐漸步上軌道，閒暇時更可以約朋友爬山慢跑了。

心肺復健是根據每個人身體狀況所設計的專屬菜單，通常包含有氧運動及阻力訓

練，藉由適當的運動處方，在復健團隊安全監控下，利用醫療用的跑步機或腳踏車，每週兩到三次，持續約八到十二週，改善肌肉利用血氧的效率，降低周邊血管阻力，進而改善生活品質，提升運動耐力，減少再住院率，並預防下一次心臟病發作。

除了心肌梗塞、冠狀動脈疾病外，心臟手術術後、心臟衰竭、慢性阻塞性肺病、氣喘等也都是心肺復健的適應症，患者可以經由心臟科或胸腔科醫師轉介至復健科門診，安排心肺運動測試，並由心肺復健團隊替病患設計量身訂做的運動處方。

為了服務鄉親，成立醫學中心等級的「心肺復健中心」，設置心肺運動測試設備，透過多專科合作治療，提供患者完整照護；而過去心肺復健相關療程，民眾大多赴北部或南部醫學中心診治，對病人的體力與精力是一大考驗，現今中彰投民眾可免舟車勞頓，同樣接受高品質醫療照護。



醫學為生命增添歲月 復健為歲月增添生命 復健醫學中心

復健科團隊提供門診復健及住院復健治療，由復健專科醫師、物理治療師、職能治療師、語言治療師及個案管理師組成，以全人的觀點及專業團隊的評估分析，設計個別化、生活化的多元復健計畫，並可安排骨骼肌肉超音波以進行鑑別診斷，及提供不同的治療選擇，如：肉毒桿菌注射減輕中風病患肢體僵硬程度、增生療法注射重新修復身體軟組織（包括肌腱、韌帶、關節軟骨）、體外震波治療 **ESWT** 治療慢性肌腱炎及筋骨慢性疼痛、高濃度血小板 **PRP** 注射可治療退化性關節炎及關節部位疼痛、靜脈雷射治療提升腦中風患者的復健效果、特製化鞋墊減輕足底筋膜炎足部疼痛不適，並依據病患狀況搭配個別化的復健療程，減輕病患的疼痛與失能，增加生活功能獨立，以提升病患生活品質；復健科可提供的診療項目包含：

(一) 骨骼關節肌肉系統復健：肩頸痠痛、腰部扭傷、下背痛、網球肘、運動肌肉拉傷、足踝扭傷、退化性關節炎、骨折、五十肩、膝、髖關節置換等患者。

- (二) 神經系統之復健：腦中風、腦外傷、脊髓損傷、運動傷害、手部外傷、退化性疾病、腦神經病變、中樞或周邊神經損害、失語症、吞嚥異常等患者。
- (三) 兒童復健：腦性麻痺、唐氏症、斜頸症、發展遲緩或障礙、智能不足、自閉症、腦部病變、過動症、情緒障礙、感覺統合功能障礙、學習障礙等孩童。
- (四) 心肺復健：急性心肌梗塞、冠狀動脈繞道手術、鬱血性心衰竭、慢性阻塞性肺疾病…等各種疾病患者。

提供個別化復健計畫是我們復健醫學中心的特色，不同於傳統，我們打破專業間的隔閡，跨專業整合介入，進行神經復健、骨骼肌肉關節復健、兒童早期療育治療、運動傷害復健、心肺功能訓練、日常生活功能訓練、認知訓練、副木製作、輔具諮詢與訓練、吞嚥及語言訓練…等，結合社福體系及社區資源，讓患者有最完整的治療，早日回歸正常生活。

魏嵩泰
神經外科 醫師



學歷

- 中國醫藥大學 中醫學系 醫學士

經歷

- 中國醫藥大學附設醫院 神經外科部 住院醫師
- 中國醫藥大學附設醫院 神經外科部 主治醫師

介紹

魏嵩泰醫師專長為腦部顯微手術，腦部腫瘤手術和腦血管手術，尤其是腦內視鏡手術，腦部動脈瘤以及腦部血管重建手術。為中國醫大腦中風中心團隊一員。也是腦中風中心的腦出血內視鏡手術研究計畫主持人。除了手術方面，更進一步研習神經介入治療。出國進修研習 Pierre Lasjaunias 神經血管介入手術治療 (PLANET)。結合手術與介入性治療一同治療腦血管疾病。在脊椎手術方面專長於脊椎腫瘤手術以及微創脊椎手術，微創手術患者往往比傳統脊椎手術恢復更快，患者長期追蹤效果也較好。

門診時間

時段	一	二	三	四	五	六
上午						
下午			▼			
晚上						

徐瑋璟
復健科 醫師

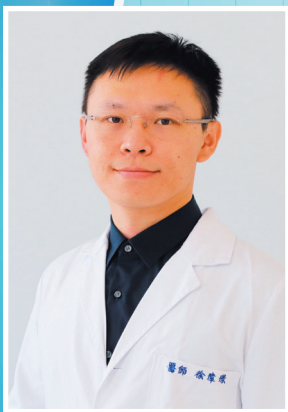

學經歷

- 亞洲大學附屬醫院復健部主治醫師
- 台北市立聯合醫院仁愛院區復健科主治醫師
- 台灣心肺復健醫學會會員
- 台灣疼痛醫學會會員

診治專長

- 超音波導引注射、神經解套注射、體外震波、增生療法疼痛治療
- 心衰竭、冠狀動脈疾病、慢性阻塞性肺病等心肺復健
- 腦中風、創傷性腦傷、脊髓損傷等神經復健

介紹

徐瑋璟醫師為心肺復健中心主治醫師，和心肺復健團隊一同替鄉親提供優質的醫療服務。心肺復健適用於心衰竭、冠狀動脈疾病、慢性阻塞性肺病等病人，藉由適當的運動處方，提升運動耐力，改善生活品質，減少再住院次數，和心臟科及胸腔科醫療團隊相輔相成，提供個人化的整體治療。

徐瑋璟醫師專精於疼痛治療及超音波導引注射，如神經解套注射用於腕隧道症候群，體外震波和增生療法用於治療五十肩、下背痛、膝關節炎等，視病人狀況給予治療建議，調整日常工作習慣，以改善疼痛，增進生活品質。

門診時間

時段	一	二	三	四	五	六
上午	▼				▼	
下午	▼	▼		▼		
晚上		▼				



吳信廷
骨科 主治醫師

學經歷

- 長庚大學中醫系暨西醫雙主修畢業
- 嘉義長庚骨科部住院醫師
- 嘉義長庚骨科部總醫師
- 中華民國骨科專科醫師

專長

1. 一般骨折外傷
2. 退化性關節炎治療
3. 人工膝、髖關節置換、關節感染症
4. 下背痛、坐骨神經痛
5. 骨質疏鬆症
6. 腕隧道症候群、板機指、五十肩、網球肘

介紹

吳信廷醫師畢業於長庚大學，於林口長庚接受一年制畢業後全科訓練 (PGY)，之後到嘉義長庚醫院接受扎實的骨科住院醫師訓練，積極參與骨科醫學會各項學術會議，期間並到林口長庚醫院骨科部進修關節置換、外傷骨折及骨腫瘤治療。專精於外傷骨折、退化性關節炎治療及人工關節置換、骨質疏鬆治療、及運動傷害，期許能提供更好的醫療服務。

門診時間						
時段	一	二	三	四	五	六
上午				▼		
下午		▼	▼		▼	
晚上					▼	



施皓
牙科 主治醫師

學經歷

- 中國醫藥大學 牙醫學系 牙醫學士
- 國立陽明大學 臨床牙醫學研究所 碩士
- 中國醫藥大學附設醫院 牙醫部 口腔顎面外科 備任主治醫師 (現職)
- 台北榮民總醫院 口腔醫學部 代訓醫師 (PGY)
- 國立成功大學附設醫院 口腔醫學部 口腔外科 住院醫師
- 國立成功大學附設醫院 口腔醫學部 口腔外科 總醫師
- 國立成功大學附設醫院 口腔醫學部 總醫師
- 衛生福利部口腔顎面外科專科醫師

專長

- 口腔癌前病變及口腔癌手術與治療、口腔及顎骨之囊腫、腫瘤手術
- 顎骨骨折及顏面外傷處理、人工植牙暨相關重建手術
- 顎顏面畸形暨咬合功能異常的診治、唾液腺鏡檢查
- 複雜性拔牙手術與阻生齒拔除手術、頭頸部齒源性感染治療
- 顫顎關節疾患之治療

介紹

施皓醫師為口腔顎面外科專科醫師，專長在 (1) 口腔癌前病變及口腔癌手術與治療 (2) 口腔及顎骨之囊腫、腫瘤手術 (3) 顎骨骨折及顏面外傷處理 (4) 人工植牙暨相關重建手術 (5) 顎顏面畸形暨咬合功能異常的診治 (6) 唾液腺鏡檢查 (7) 複雜性拔牙手術與阻生齒拔除手術 (8) 頭頸部齒源性感染治療 (9) 顫顎關節疾患之治療。

門診時間						
時段	一	二	三	四	五	六
上午	▼					
下午						
晚上						

★社區據點因人數眾多，如欲參加請先電話詢問
報名專線：04-37061668 分機 1077 社區護理組

社區活動

日期	星期	活動時間	項目	地點	主講人
2020/11/2	一	09:30-11:30	健康小站 - 骨密 + 握力	南投市漳和里	護理師
2020/11/2	一	09:30-10:30	健康促進衛教講座 - 同意書	草屯鎮新庄里	護理師
2020/11/3	二	08:30-10:30	健康小站 - 骨密 + 握力 + 小腿	太平區車籠埔	護理師
2020/11/5	四	09:30-10:30	健康小站 - 血糖	林蘭生基金會	護理師
2020/11/5	四	09:30-11:00	健康小站 - 骨密 + 握力	霧峰區丁台里	護理師
2020/11/10	二	09:30-10:30	健康促進衛教講座	草屯鎮新豐里	張育晟主任
2020/11/10	二	09:30-11:00	健康小站 - 骨密 + 握力 + 小腿 + 體脂	烏日區溪壩里	護理師
2020/11/16	一	09:00-11:00	健康小站 - SPPB+ 同意書	南投市內興里	護理師
2020/11/16	一	09:30-11:00	健康促進衛教講座	霧峰區萬豐里	吳文慈老師
2020/11/18	三	08:30-10:30	健康小站 - 骨密	霧峰區桐林里	護理師
2020/11/18	三	10:00-11:00	健康小站 - SPPB+ 小腿圍	南投市光明里	護理師
2020/11/21	六	09:30-11:00	健康小站 - 骨密 + 握力 + 同意書	金鈴園	護理師
2020/11/26	四	08:30-10:30	健康小站 - 骨密 + 握力	太平區新光里	護理師
2020/11/27	五	09:30-10:30	健康促進衛教講座	草屯鎮碧峰里	潘泓智醫師
2020/11/30	一	09:00-11:00	健康小站 - 骨密 + 握力 + 小腿 + 體脂 (加場)	南投市內興里	護理師

癌篩活動

日期	星期	活動時間	項目	地點	醫師
2020/11/6	五	14:00-18:00	四癌篩檢	竹山衛生所	陳建志醫師
2020/11/25	三	08:30-11:30	乳房攝影	草屯衛生所	放射師 (女生)



日期：109/9/16
地點：名間衛生所
活動：衛生所四癌篩檢
說明：衛生所與醫院合辦四癌篩檢(口腔癌、乳癌、子宮頸癌、大腸癌)，落實國民健康署提倡“透過定期篩檢，早期發現、治療，降低癌症死亡率”之目的。

日期：109/9/21
地點：霧峰區萬豐里
活動：銀髮體適能
說明：藉由體適能檢測，瞭解民眾身體活動相關因素，也有助於提升生理功能發展，並鼓勵民眾開始並堅持身體活動，即使身體狀態不佳也能夠增強他們積極的控制信念，更能從事與自身相適應的活動，並影響對生命延續的品質～

日期：109/9/22
地點：草屯鎮新豐里
活動：健康促進衛教講座
說明：肝膽腸胃科曾晟恩醫師，進入社區宣導飲食、作息、病毒與肝臟疾病之相關聯，並根據民眾發問提供正確資訊。

日期：109/9/30
地點：霧峰區桐林里
活動：健康小站
說明：護理師透過測量血壓、血糖、骨質密度、握力…等方式，了解民眾身體健康狀況，給予適當衛教；也可透過健康小站方式，提供民眾正確就醫資訊。

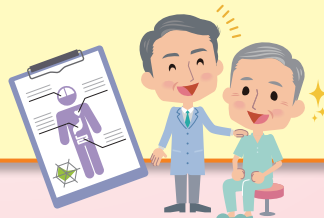

科別	時段	診間	一MON (2.9.16.23.30)	二TUE (3.10.17.24)	三WED (4.11.18.25)	四THU (5.12.19.26)	五FRI (6.13.20.27)	六SAT (7.14.21.28)
胸腔內科 Pulmonary Medicine 咳嗽、氣喘、肺炎、支氣管炎、肺腫瘤、肺氣腫、肺結核、胸悶、胸痛、肺阻塞	上午	219	陳鈴宜 52215(女)	林育生 00375 (咳嗽特別門診)	戴芳銓 00374 (肺阻塞特別門診)	戴芳銓 00374	戴芳銓 00374	
		220	林育生 00375	黃建文 00205	郭家維 00852 (202診)	黃建文 00205	陳鈴宜 52215(女)	陳鈴宜 52215(女)
	下午	219		陳鈴宜 52215(女)	陳鈴宜 52215(女)			
		220	黃建文 00205 (氣喘特別門診)	戴芳銓 00374	林育生 00375	林育生 00375	郭家維 00852	黃建文醫師11/4停診
晚上	102	戴芳銓 00374 (109診)	林育生 00375	黃建文 00205 (117診)				
肺癌特別門診 Lung Cancer Clinics	上午	327			夏德椿 51752 (220診)		黃建文 00205	
感染科 Infectious Diseases	上午	315	張為碩 51416					
	下午	315		張為碩 51416	張為碩 51416			張為碩醫師11/16、11/18 夜診停診
	晚上	120			張為碩 51416			
新陳代謝科 Metabolism 糖尿病、甲狀腺疾病、高血壓、內分泌異常	上午	201	陳榮興 00141			王子源 00142	黃國欽 52429	
	下午	201	陳信宏 52455		陳清助 00143		陳信宏 52455	陳信宏醫師11/9停診
過敏免疫風濕科 Allergy Immunology and Rheumatology 各種關節炎、免疫疾病、過敏及皮膚免疫疾病	上午	206	蔡肇基 00010	黃建中 00606 (202診)		蔡肇基 00010	陳俊宏 00623	
	下午	206		蔡肇基 00010 (202診)	蔡肇基 00010			陳俊宏醫師11/27停診
腎臟內科 Nephrology 尿蛋白、血尿、腰痛、慢性腎病、透析相關疾病、水腫	上午	313	陳虹志 51052 (高血壓、糖尿病特別門診)	李其育 52308	陳虹志 51052 (高血壓、糖尿病特別門診)	李其育 52308	李其育 52308	
		316	林崇智 00208	林軒任 00182	周哲毅 00134 (糖尿病特別門診)	林軒任 00182	林崇智 00208	林軒任 00182 (11/7) 陳虹志 51052 (11/14) 李其育 52308 (11/21) 林崇智 00208 (11/28)
	下午	316	周哲毅 00134 (糖尿病特別門診)	陳虹志 51052 (高血壓、糖尿病特別門診)	林軒任 00182 (糖尿病高血壓門診)	林崇智 00208	周哲毅 00134 (糖尿病、腰痛特別門診)	
	晚上	107	周哲毅 00134 (108診)	陳虹志 51052 (高血壓、糖尿病特別門診)	林崇智 00208 (112診)	李其育 52308 (102診)	林軒任 00182	
胃腸肝膽科 Gastroenterology & Hepatobiliary B型肝炎、C型肝炎、肝硬化、消化性潰瘍、胃腸出血、腹痛、肝膽結石、大腸癌糞便潛血篩檢	上午	202	張家熙 51015			陳家禹 00207	曾晟恩 51221	陳家禹 00207
		203	林佑達 00181	陳政國 50988	陳家禹 00207	曾晟恩 51221	陳政國 50988	陳政國 50988
		205	許樹湖 51812	許樹湖 51812	江承源 00853 (肝炎特別門診)	張家熙 51015	江承源 00853	林佑達 00181
	下午	203	曾晟恩 51221		陳家禹 00207	林佑達 00181		
205	江承源 00853	張家熙 51015 (202診)	陳政國 50988	許樹湖 51812	林佑達 00181	陳家禹醫師11/21停診 曾晟恩醫師11/24停診		
晚上	109	江承源 00853 (102診)	曾晟恩 51221 (117診)	許樹湖 51812	張家熙 51015			
一般內科 General Internal Medicine 感冒、高血壓、糖尿病、氣喘、痛風、高血脂、肝炎及內科疾病	上午	313	陳虹志 51052 (高血壓、糖尿病特別門診)	李其育 52308	陳虹志 51052 (高血壓、糖尿病特別門診)	李其育 52308	李其育 52308	
		316	林崇智 00208	林軒任 00182		林軒任 00182	林崇智 00208	林軒任 00182 (11/7) 陳虹志 51052 (11/14) 李其育 52308 (11/21) 林崇智 00208 (11/28)
	下午	207		張育晟 00210				
		316	周哲毅 00134 (糖尿病特別門診)	陳虹志 51052 (高血壓、糖尿病特別門診)	林軒任 00182	林崇智 00208	周哲毅 00134	
	晚上	106		陳虹志 51052 (高血壓、糖尿病特別門診)				
		107	周哲毅 00134 (108診)			李其育 52308 (102診)	林軒任 00182	
心臟內科 Cardiology 高血壓、糖尿病、高血脂、胸痛、心律不整、心衰竭、心絞痛、心肌梗塞、心臟膜疾病	上午	207	王志偉 00800	王志偉 00800	潘泓智 00802	潘泓智 00802		許楹奇 51625
		208	黃國書 00209	黃國書 00209	王宇澄 00133	張育晟 00210	王宇澄 00133	江國峰 51624
		209	許楹奇 51625	江國峰 51624	許楹奇 51625	許楹奇 51625	江國峰 51624 (節律器特別診)	
	下午	207	潘泓智 00802	張育晟 00210	王志偉 00800	王志偉 00800	張育晟 00210	
		208	黃國書 00209	王宇澄 00133	莊傑賢 52010 (212診)	黃國書 00209		黃國書醫師11/5停診 江國峰醫師11/7、11/21 停診 許楹奇醫師11/9、11/21 停診
		209	江國峰 51624 (節律器特別診)		許楹奇 51625	張育晟 00210	潘泓智 00802	
	晚上	207		潘泓智 00802		江國峰 51624		
208		張育晟 00210		黃國書 00209	王宇澄 00133	王志偉 00800		
心律不整特別門診 Arrhythmia clinic	上午	206			莊傑賢 52010			
	下午	212			莊傑賢 52010			
血液科及腫瘤內科 Hematology/Oncology 急性白血病、白血球、血小板異常、固態腫瘤：不明腫塊、頸部腫塊及乳癌、胰臟癌、肺癌、腸癌、胃癌、膽道相關癌症之治療、胃腸道基質瘤(GIST)、神經內分泌腫瘤(NET)。	上午	326			葉士芃 51382	白禮源 51383	連銘渝 52270	
		327	黃文豐 00008	黃文豐 00008	林振源 51381	黃文豐 00008		
	下午	327			黃文豐 00008			黃文豐醫師11/18-11/20及 11/23-11/25停診

科別	時段	診間	一MON (2.9.16.23.30)	二TUE (3.10.17.24)	三WED (4.11.18.25)	四THU (5.12.19.26)	五FRI (6.13.20.27)	六SAT (7.14.21.28)
神經內科暨腦中風門診 Neurology / Stroke Clinic 腦血管疾病、周邊神經疾病、癲癇、肌無力、失智症、動作障礙及帕金森病、頭暈、頭痛、自律神經失調、中風 ◎王馨範醫師週一上午門診 10:00開始看診	上午	107					邱新藻 52446	
		108	吳致瑩 51440		王馨範 51119	蔡昇達 52192 (102診)	王馨範 51119	
	下午	109	王馨範 51119	王馨範 51119	楊依倩 00742(女) (癲癇特別門診)	黃紫英 51210(女)	楊依倩 00742(女)	吳致瑩 51440
		108	王馨範 51119 (頭痛門診)					吳致瑩 51440
	晚上	109	邱新藻 52446	邱新藻 52446	吳致瑩 51440	吳致瑩 51440	邱新藻 52446	
		110		王馨範 51119	邱新藻 52446			
家庭醫學科 Family Medicine 糖尿病、高血壓等慢性病、戒菸、安寧療護、65歲以上長者有多重慢性病、日常功能下降長期照護等 ◎預立醫療約診洽詢分機： 1349	上午	121	陳建志 51120	陳建志 51120	林益卿 52282	徐維謙 51121(女)	徐維謙 51121(女)	巫翰明 52175
		122	林益卿 52282		巫翰明 52175	吳俊緯 52486	林益卿 52282	
	下午	121	徐維謙 51121(女)	沈錕碩 00201	徐維謙 51121(女)	陳建志 51120		陳建志醫師11/5夜診停診 巫翰明醫師11/14、11/27停診
		122		陳建志 51120	林益卿 52282 (預立醫療約診)	巫翰明 52175		
	晚上	107	徐維謙 51121(女)	林益卿 52282 (108診)		陳建志 51120	巫翰明 52175 (108診)	
糖尿病特別門診 Diabetes Clinics 糖尿病	上午	121	陳建志 51120	陳建志 51120		徐維謙 51121(女)	徐維謙 51121(女)	巫翰明 52175
		122	林益卿 52282		巫翰明 52175		林益卿 52282	
		201	陳榮興 00141		周哲毅 00134 (316診)	王子源 00142		
		208			王宇澄 00133	張育晟 00210	王宇澄 00133	
	下午	121	徐維謙 51121(女)	沈錕碩 00201	陳清助 00143 (201診)	陳建志 51120		巫翰明醫師11/14停診
		122		陳建志 51120		巫翰明 52175		
		207		張育晟 00210			張育晟 00210	
		208		王宇澄 00133				
	晚上	313	陳虹志 51052					
		316	周哲毅 00134	陳虹志 51052			周哲毅 00134	
戒菸門診 Smoking Cessation Clinic	上午	121	陳建志 51120	陳建志 51120	林益卿 52282	徐維謙 51121(女)	徐維謙 51121(女)	巫翰明 52175
		122	林益卿 52282		巫翰明 52175		林益卿 52282	
		313	陳虹志 51052		陳虹志 51052			
	下午	121	徐維謙 51121(女)	沈錕碩 00201	徐維謙 51121(女)	陳建志 51120		陳建志醫師11/5夜診停診 巫翰明醫師11/14、11/27停診
		122		陳建志 51120		巫翰明 52175		
	晚上	316		陳虹志 51052				
107		徐維謙 51121(女)	林益卿 52282 (108診)		陳建志 51120	巫翰明 52175 (108診)		
復健科 Rehabilitation 腦外傷、中風、脊髓損傷、神經復健、關節肌腱韌帶拉傷、頸肩背痛、兒童發展遲緩、發音障礙、吞嚥困難	上午	309	徐瑋璟 51077 (心肺復健門診)		簡郁佩 51361(女)	簡郁佩 51361(女)	徐瑋璟 51077 (關節疼痛注射門診)	簡郁佩 51361 (11/7、11/21) 徐瑋璟 51077 (11/14、11/28)
		310	羅瑞寬 00147	周立偉 00700	林千琳 00148(女) (兒童復健)	徐弘正 51180	徐弘正 51180	
		312		簡郁佩 51361(女) (檢查診約診)				
	下午	309	簡郁佩 51361(女)	徐瑋璟 51077 (運動醫學門診)		徐瑋璟 51077 (關節疼痛注射門診)	簡郁佩 51361(女)	徐瑋璟醫師11/6、11/20停診、11/24夜診停診
		310			徐弘正 51180			
	晚上	312	徐瑋璟 51077 (檢查診約診)					
中醫科 Chinese Medicine 各種慢性病、更年期障礙、婦女病、眩暈、失眠、過敏性鼻炎、氣喘、胃腸病、皮膚病、耳鳴、運動傷害	上午	306	陳志昇 00168	陳志昇 00168	陳書怡 51958(女)	陳書怡 51958(女)	陳志昇 00168	陳書怡 51958(女)
		307	陳書怡 51958(女)	王崧 00701	王崧 00701	黃靜瑩 52408(女)	陳書怡 51958(女)	王崧 00701
		308	黃靜瑩 52408(女)	吳俊昌 52037	黃靜瑩 52408(女)	吳俊昌 52037	黃靜瑩 52408(女)	吳俊昌 52037
	下午	306	陳志昇 00168	陳志昇 00168	陳志昇 00168	陳書怡 51958(女)	陳志昇 00168	王崧醫師11/19停診 陳書怡醫師11/20停診
		307	黃靜瑩 52408(女)	王崧 00701	王崧 00701	王崧 00701	王崧 00701	
		308	吳俊昌 52037	陳書怡 51958(女)	吳俊昌 52037	黃靜瑩 52408(女)	吳俊昌 52037	
	晚上	306	吳俊昌 52037	陳志昇 00168	王崧 00701	陳書怡 51958(女)	王崧 00701	
		308	黃靜瑩 52408(女)		吳俊昌 52037		吳俊昌 52037	
兒科部 Pediatric 一般兒科、兒童血液腫瘤科、兒童神經科、兒童心臟科、兒童腸胃及肝膽內科、「1.口服輪狀病毒、五合一疫苗、B型肝炎疫苗、水痘疫苗、A型肝炎疫苗、肺炎鏈球菌疫苗、麻疹、腮腺炎、德國麻疹、日本腦炎疫苗：每個看診時段皆受理。2.卡介苗施打時間：每週二早上09:30至11:30(請於11點前報到)」	上午	211	張鈺孜 00355(女) (一般兒科、兒童神經科)	陳劍韜 00661 (一般兒科、兒童腎臟科)	林鴻志 00196	陳安琪 00356 (兒童腸胃及肝膽內科)	陳劍韜 00661 (一般兒科、兒童腎臟科)	林鴻志 00196
		212	陳德慶 52066 (一般兒科、兒童腸胃科)	陳德慶 52066 (卡介苗門診) (一般兒科、兒童腸胃科)	莊傑賢 52010 (兒童心臟科、電燒、心律不整) (206診)	陳劍韜 00661 (一般兒科、兒童腎臟科)	陳德慶 52066 (一般兒科、兒童腸胃科)	
	下午	211	陳劍韜 00661 (一般兒科、兒童腎臟科)		張鈺孜 00355(女) (發展遲緩、一般兒科、兒童神經科)	陳德慶 52066 (一般兒科、兒童腸胃科)		
		212		陳德慶 52066 (一般兒科、兒童腸胃科)	莊傑賢 52010 (兒童心臟科、電燒、心律不整)			
	晚上	201		彭慶添 52367 (一般兒科、兒童血液腫瘤科)				
		211	陳劍韜 00661 (一般兒科、兒童腎臟科)		陳劍韜 00661 (一般兒科、兒童腎臟科)	陳德慶 52066 (一般兒科、兒童腸胃科)		

科別	時段	診間	一MON (2.9.16.23.30)	二TUE (3.10.17.24)	三WED (4.11.18.25)	四THU (5.12.19.26)	五FRI (6.13.20.27)	六SAT (7.14.21.28)
兒童血液腫瘤特別門診 血友病、常見蒼白、貧血、出血性疾病及兒童腫瘤、各類癌症	下午	201		彭慶添 52367				
旅遊醫學門診 (約診)	上午	健檢一診	徐維謙 51121(女)	巫翰明 52175	徐維謙 51121(女)	巫翰明 52175	陳建志 51120	林益卿 52282
	下午	健檢一診	陳建志 51120	巫翰明 52175	林益卿 52282	林益卿 52282	巫翰明 52175	
一般外科 General Surgery 乳房疾患、甲狀腺疾患、肝膽疾患(腫瘤、結石)、胃腫瘤潰瘍手術、胰臟手術、腸阻塞、疝氣、皮膚及皮下腫瘤手術及腹部外傷手術、代謝減重手術。	上午	101	陳聖賢 00297					
	上午	102					溫義輝 51300 (疝氣、甲狀腺及腹腔鏡手術)	
		103	吳聰明 52368	溫義輝 51300 (疝氣、甲狀腺及腹腔鏡手術)	吳聰明 52368			
	下午	103	吳聰明 52368	溫義輝 51300 (疝氣、甲狀腺及腹腔鏡手術)			吳聰明 52368	
	晚上	107			溫義輝 51300 (疝氣甲狀腺及腹腔鏡手術)	吳聰明 52368 (103診)		
甲狀腺外科 Thyroid surgery 甲狀腺腫瘤、結節、癌症及甲狀腺微創手術	上午	103		溫義輝 51300 (甲狀腺超音波門診)			溫義輝 51300 (甲狀腺超音波門診) (102診)	
	下午	103		溫義輝 51300 (甲狀腺超音波門診)				
	晚上	107			溫義輝 51300 (甲狀腺超音波門診)			
乳房外科 Breast Surgery 乳頭分泌物、乳房腫瘤、乳腺炎、乳房手術治療及化療、乳房疼痛	上午	102					溫義輝 51300 (疝氣、乳房甲狀腺超音波門診)	
	上午	103	吳聰明 52368	溫義輝 51300 (疝氣、乳房甲狀腺超音波門診)	吳聰明 52368 (乳房特診)			
	下午	103	吳聰明 52368	溫義輝 51300 (疝氣、乳房甲狀腺超音波門診)	陳芝蓉 00517(女)		吳聰明 52368	
	晚上	103		劉良智 81915		吳聰明 52368		劉良智醫師11/17停診
	晚上	107			溫義輝 51300 (疝氣、乳房甲狀腺超音波門診)			
胸腔外科 Thoracic Surgery	上午	101				陳建光 51933		
		102	呂庭聿 51219	劉柏毅 52360	呂庭聿 51219			
肝膽外科 Liver Transplantation 一般外科、肝臟外科、器官移植、臨床醫學	上午	102	鄭隆寶 00150 (107診)	溫義輝 51300 (103診)			溫義輝 51300	
	下午	103		溫義輝 51300				
	晚上	107			溫義輝 51300			
大腸直腸外科 Colonrectal Surgery 便血、內外痔、便秘、下痢、大便失禁、肛痛、腹痛、大便不規則、肛門痛腫、大腸癌、直腸肛門癌	上午	118	江驊哲 00152	林敬淳 51051 (大腸癌篩檢)	江驊哲 00152	江驊哲 00152	林敬淳 51051	林敬淳 51051 (11/7、11/14)
	下午	118			王輝明 51843			
	晚上	118	林敬淳 51051					
心臟血管外科 Cardiac Surgery 心臟手術、週邊血管手術、靜脈曲張、動靜脈瘻管、抗凝劑衛教、動脈性潰瘍、糖尿病足、下肢週邊動脈疾病	上午	206		劉殷佐 00197				
	下午	206		劉殷佐 00197		劉殷佐 00197		
	晚上	206			劉殷佐 00197			
整形外科 Plastic Surgery 手外科及肢體重建、顯微外科、燒燙傷、顏面外傷、頭頸部顯微重建、乳房整形及重建手術、美容外科手術	上午	117			鄭旭棠 51233			
	下午	117	鄭旭棠 51233		鄭旭棠 51233	鄭旭棠 51233		
	晚上	117				鄭旭棠 51233		
神經外科 Neurosurgery 頭部外傷重症治療、腦瘤、腦出血及血管手術、脊椎退化性疾病、脊椎微創及內視鏡手術、疼痛治療 ◎李文源醫師週二下午門診 14:00開始看診		106	許永信 00001				許永信 00001	李建裕 00801
	上午	107		林志隆 00203			林志隆 00203	
		108	鄭宇凱 51917 (117診)	李建裕 00801				
	下午	106		李文源 00149	許永信 00001			
		107	李建裕 00801	李建裕 00801 (108診)	魏嵩泰 52407			鄭宇凱醫師11/2停診 魏嵩泰醫師11/11停診
	晚上	106			林志隆 00203		李建裕 00801	

*腦瘤：許永信、林志隆、李建裕、鄭宇凱、魏嵩泰
*脊椎：李文源、林志隆、李建裕
*腦中風性出血：許永信、林志隆、李建裕、鄭宇凱、魏嵩泰
*腦外傷：許永信、林志隆、李建裕、鄭宇凱
*腦血管瘤：許永信、李建裕、鄭宇凱、魏嵩泰

*兒童神經外科：鄭宇凱
*神經再生治療：許永信、林志隆
*脊髓空洞症：林志隆
*功能性手術(疼痛治療、幹細胞治療、帕金森氏症)：許永信、林志隆、李建裕、鄭宇凱

科別	時段	診間	一MON (2.9.16.23.30)	二TUE (3.10.17.24)	三WED (4.11.18.25)	四THU (5.12.19.26)	五FRI (6.13.20.27)	六SAT (7.14.21.28)
脊椎暨疼痛治療 特別門診	上午	107		林志隆 00203	林琮凱 00557 (110診)		羅達富 52201 (111診)	
	下午	107 306	李建裕 00801	陳志昇 00168		徐瑋璟 51077 (309診)	吳俊昌 52037 (308診)	
泌尿科 Urology 腎結石、膀胱結石、血尿、頻尿、婦女 排尿功能障礙、婦女尿失禁、尿路感 染、前列腺肥大、尿道腫瘤、疝氣、小 兒泌尿先天異常、小兒疝氣、小兒尿 尿、尿道下裂、隱室、陰囊腫痛、尿 失禁、男性不孕、男性性機能異常、包 皮病、性病、膀胱機能異常、腎臟機能異 常、腎臟移植、腎上腺腫瘤 ◎「本院引進體外震波碎石服 務，請至泌尿科門診洽詢」	上午	119 120	石欣衛 00373 蕭子玄 00824	石欣衛 00373 邱鴻傑 00155	邱鴻傑 00155 蕭子玄 00824	邱鴻傑 00155 蕭子玄 00824	石欣衛 00373 黃志平 51810	石欣衛 00373(11/7、11/21) 蕭子玄 00824(11/4、11/28)
	下午	119 120	林明鋒 52193	石欣衛 00373	邱鴻傑 00155	林明鋒 52193	蔡禮賢 52439	
	晚上	119	蕭子玄 00824 (120診)		石欣衛 00373	邱鴻傑 00155		
骨科 Orthopedics 骨折、關節炎、骨質疏 鬆、關節重建、下背 痛、肩痛、四肢腫瘤、 坐骨神經痛、運動傷 害、脊椎側彎	上午	110	林琮凱 00557 (脊椎外科)	黃仁廷 00214 (骨外傷、人工關節)	林琮凱 00557 (脊椎微創、內視鏡)	吳信廷 52450 (外傷骨折、腕隧道症候群、 五十肩)	林琮凱 00557 (脊椎外科、骨外傷)	
		111	蔡孟學 52428 (骨腫瘤、骨外傷、五十肩)	余榮光 00379 (脊椎外科)	黃仁廷 00214 (骨外傷、人工關節)	余榮光 00379 (脊椎外科)	羅達富 52201 (脊椎微創及內視鏡)	
		112	黃揆洲 00003 (人工關節、機器手臂)	賴禹呈 52449 (手腕外科、肩肘醫學)	黃揆洲 00003 (人工關節、機器手臂)	羅達富 52201 (脊椎外科、骨外傷)	黃揆洲 00003 (人工關節、機器手臂)	
		116	唐國民 51560 (兒童骨科、人工關節)	唐國民 51560 (人工關節、機器手臂)	蔡孟學 52428 (骨腫瘤、骨外傷、五十肩)	唐國民 51560 (兒童骨科、人工關節)	賴禹呈 52449 (手腕外科、肩肘醫學、增生療法)	
		117		吳信廷 52450 (外傷骨折、腕隧道症候群、五十肩)			蔡孟學 52428 (骨腫瘤、骨外傷、五十肩)	
	下午	110	林琮凱 00557 (脊椎微創、內視鏡及PRP特別門診)	吳信廷 52450 (外傷骨折、腕隧道症候群、五十肩)			蔡孟學 52428 (骨腫瘤、骨外傷、五十肩)	
		111	邱文逸 52306 (運動醫學、手外科)	余榮光 00379 (脊椎外科)	黃仁廷 00214 (人工關節及PRP特別門診)		賴禹呈 52449 (手腕外科、肩肘醫學、增生療法)	
		112		羅達富 52201 (脊椎外科、骨外傷及PRP 特別門診)	賴禹呈 52449 (骨外傷、兒童骨科)	羅達富 52201 (脊椎微創及PRP特別門診)	吳信廷 52450 (外傷骨折、腕隧道症候群、 五十肩)	
	晚上	111	林琮凱 00557 (脊椎外科、骨外傷) (110診)		黃仁廷 00214 (骨外傷、人工關節)	余榮光 00379 (骨外傷、脊椎外科)	羅達富 52201 (脊椎外科、骨外傷)	
		112		唐國民 51560 (人工關節、兒童骨科、機器手臂、骨外傷 (116診))	賴禹呈 52449 (手腕外科、兒童骨科)	蔡孟學 52428 (骨腫瘤、骨外傷、五十肩)	吳信廷 52450 (外傷骨折、腕隧道症候群、 五十肩)	蔡孟學醫師11/9停診
黃揆洲：機器手臂、人工關節置換 唐國民：人工關節置換、兒童骨科、機器手臂 黃仁廷：人工關節置換、創傷科、骨外傷 余榮光：脊椎外科 林琮凱：脊椎外科、脊椎內視鏡及微創手術 羅達富：脊椎外科、脊椎內視鏡、微創手術、骨外傷及創傷處理 邱文逸：運動醫學、手外科 蔡孟學：骨腫瘤、骨外傷、五十肩 賴禹呈：手腕外科、肩肘醫學、兒童骨科、骨折創傷、增生治療 吳信廷：骨折創傷、腕隧道症候群、五十肩 *本院骨科設有 人工關節中心 ，提供各項人工關節置換手術項目諮詢與服務。 *每週一至週五設有PRP特別門診，提供諮詢。								
脊椎外科 Spine Surgery 脊椎退化疾病、微創脊 椎手術、坐骨神經痛、 脊椎內視鏡手術、脊椎 側彎	上午	107		林志隆 00203		林志隆 00203		李建裕 00801 (106診)
		110 111	林琮凱 00557	李建裕 00801 (108診)	林琮凱 00557		林琮凱 00557	
	下午	107 110	李建裕 00801	李建裕 00801	許永信 00001 (106診)		余榮光 00379	
晚上	106	林琮凱 00557 (110診)		林志隆 00203	余榮光 00379 (111診)	李建裕 00801		
牙科 Dentistry 一般牙科、齒顎矯正、口腔顎 面拔牙、根管治療、兒童牙科 ◎採先報到先看診制 早上報到截止時間為11:30 下午報到截止時間為16:30	上午	237	林志杰 00428 (約診)	羅昱承 52426		許睿安 52470 (矯正)	洪仲銳 00455 (兒童牙科)	
		240	施皓 52468 (口腔外科)	廖明德 00750	廖明德 00750	廖明德 00750	廖明德 00750	
	下午	237	林志杰 00428 (約診)	羅昱承 52426 (約診)		許睿安 52470 (矯正) (約診)	洪仲銳 00455 (兒童牙科)	羅昱承醫師11/3停診 廖明德11/6、11/10、11/13 上午、11/19-20停診 林志杰醫師11/9 、11/23、11/30停診 許睿安醫師11/12下午停診
		240	陳彥慕 52469 (口腔外科)	廖明德 00750	廖明德 00750	廖明德 00750	廖明德 00750	廖明德 00750 (11/13)
營養諮詢自費門診 Nutrition Consultation Clinic 糖尿病、腎臟病、高血脂、 癌症、骨質疏鬆、居家管 灌、體重控制等營養諮詢	上午	123			劉彥均 52069		劉彥均 52069	
	下午	123		劉彥均 52069		劉彥均 52069		

衛教、諮詢服務

服務時間	服務項目	聯絡人	分機
24小時	藥物諮詢	輪值藥師	1133
08:00-12:00 / 13:00-17:00	B、C肝衛教諮詢	個管師	1257
08:00-12:00 / 13:00-17:00	腦中風衛教諮詢	個管師	1965
08:00-12:00 / 13:00-21:00	免費四項癌症篩檢	癌症篩檢櫃檯	1171
08:00-12:00 / 13:00-17:00	婦產科 / 兒科衛教諮詢	個管師	1245 / 1213
08:30-12:00 / 13:30-17:00	營養衛教諮詢	輪值營養師 (123診)	1482 · 1492

科別	時段	診間	一MON (2.9.16.23.30)	二TUE (3.10.17.24)	三WED (4.11.18.25)	四THU (5.12.19.26)	五FRI (6.13.20.27)	六SAT (7.14.21.28)	
婦產部 Obstetrics and Gynecology 婦科、產科、高危險妊娠、婦女泌尿、婦癌、微創內視鏡手術 ※國中公費HPV疫苗接種服務採預約制。請洽衛教室分機1245	上午	215		陳泰昌 51327 (婦科、產科)	陳泰昌 51327 (婦科、產科)	葛裕民 00199 (婦科、產科、婦癌)		陳泰昌 51327 (婦科、產科)	
		216	高惠芬 00198(女) (一般婦產科、微創手術)	葛裕民 00199 (婦科、產科、婦癌)		高惠芬 00198(女) (一般婦產科、微創手術)	洪耀欽 52471 (婦科、婦癌)		
	下午	215	張茂森 52303 (婦科、產科)	洪耀欽 52471 (婦科、婦癌)	葛裕民 00199 (婦科、婦癌)	張茂森 52303 (婦科、產科)	陳泰昌 51327 (婦科、產科)		
		216		張茂森 52303 (婦科、產科)				張茂森醫師11/12夜診、11/23、11/26、11/30停診	
	晚上	215	葛裕民 00199 (婦科、婦癌)			張茂森 52303 (婦科、產科)			
		216		張茂森 52303 (婦科、產科)	高惠芬 00198(女) (婦科)		洪耀欽 52471 (婦科、婦癌)		
眼科 Ophthalmology 白內障、視網膜病變、黃斑部病變、弱視/斜視、小兒眼疾、角膜塑形、雙眼皮、眼袋、肉毒斜視/除皺 ※角膜塑形鏡片：崔永平、夏寧憶 ※弱視訓練：夏寧憶 ◎林純如醫師門診時段不接受更改現場號	上午	226	林純如 00217(女) (視網膜、葡萄膜炎科、白內障)	江鈞綺 51804(女) (眼角膜科、眼整形、白內障)	張耀中 00378 (視網膜、白內障)		孟平平 52288(女) (一般眼科、白內障)	張耀中 00378 (視網膜、白內障)	
		227	李宥伶 51732(女) (一般眼科、白內障)	夏寧憶 51730(女) (兒童眼科、視網膜、白內障)	蘇振文 51090 (青光眼、視網膜科、白內障)	崔永平 51805 (白內障、兒童眼科、青光眼)	蘇振文 51090 (青光眼、視網膜科、白內障)		
		229		黃毓璇 52289(女) (視網膜、白內障)	黃毓璇 52289(女) (視網膜、白內障)	顧蔚寧 51731(女) (一般眼科、白內障)			
	下午	226		張耀中 00378 (視網膜、白內障)	蔡宜佑 00215 (眼角膜科、白內障)	張耀中 00378 (視網膜、白內障)	張耀中 00378 (視網膜、白內障)		
		227	蘇振文 51090 (青光眼、視網膜科、白內障)	崔永平 51805 (白內障、兒童眼科、青光眼)	崔永平 51805 (白內障、兒童眼科、青光眼)		蘇振文 51090 (青光眼、視網膜科、白內障)	蘇振文醫師11/27下午停診	
		229	黃毓璇 52289(女) (視網膜、白內障)	龔偉勛 51844 (一般眼科、白內障、眼整形、屈光)	黃毓璇 52289(女) (視網膜、白內障)	夏寧憶 51730(女) (兒童眼科、葡萄膜炎科、視網膜)			
	晚上	227	蘇振文 51090 (青光眼、視網膜科、白內障)			黃毓璇 52289(女) (視網膜、白內障) (229診)			
				蔡宜佑：眼角膜科、白內障 崔永平：白內障、兒童眼科、青光眼 林純如：視網膜、白內障、葡萄膜炎科 江鈞綺：眼角膜科、眼整形、白內障	張耀中：視網膜、白內障 夏寧憶：兒童眼科、白內障、視網膜、葡萄膜炎科 龔偉勛：白內障、一般眼科、眼整形、屈光 蘇振文：青光眼、白內障、視網膜	顧蔚寧：白內障、眼整形 李宥伶：白內障、眼角膜科 黃毓璇：視網膜、白內障 孟平平：白內障、一般眼科			
	耳鼻喉科 Otorhinolaryngology (ENT) 外中耳炎、膽脂瘤、聽力平衡復健、鼻炎、鼻竇炎、聲音沙啞、頭頸腫瘤、咽喉炎 ◎聽障、耳鳴、眩暈，請掛有聽力檢查之門診 ◎夜診及週六例假日無聽力檢查 ◎三歲以下(幼童聽力檢查)需預約。 預約專線：04-37061668#1301 ◎甲狀腺超音波診(需掛號排檢) 1.星期一下午16:30-17:00 2.星期四下午13:30-17:00	上午	321	許哲綸 51999 (鼻科、打鼾及微創手術門診)	徐俊傑 52199 (一般耳鼻喉)	施亮均 51626 (鼻科、頭頸科)	許哲綸 51999 (鼻科、打鼾及微創手術門診)	黃純性 00660 (鼻科、頭頸科)	許哲綸 51999(一般耳鼻喉)(11/7、11/21)
			322	田輝勳 00135 (耳科)	鄒永恩 00156 (喉科)	田輝勳 00135 (耳科)	徐俊傑 52199 (一般耳鼻喉)	藍偉哲 52000 (一般耳鼻喉)	徐俊傑 52199(一般耳鼻喉)(11/14)
下午		321	黃純性 00660 (鼻科、頭頸科)	許哲綸 51999 (鼻科、打鼾及微創手術門診)	施亮均 51626 (鼻科、頭頸科)	許哲綸 51999 (鼻科、打鼾及微創手術門診)	花俊宏 00158 (頭頸腫瘤、頭頸癌) (11/20)	徐俊傑 52199 (一般耳鼻喉科) (11/6、11/13、11/27)	藍偉哲醫師11/6停診 王堂權醫師11/12停診 許哲綸醫師11/23停診
		322	邱建仁 51363 (一般耳鼻喉、頭頸科)	田輝勳 00135 (耳科)	徐俊傑 52199 (一般耳鼻喉)	王堂權 00157 (耳科)	田輝勳 00135 (耳科)		
晚上		321	盧建吉 51364 (一般耳鼻喉、頭頸科) (322診)	許哲綸 51999 (鼻科、打鼾及微創手術門診)	徐俊傑 52199 (一般耳鼻喉)	林子傑 51988 (喉頭頸科)	邱建仁 51363 (一般耳鼻喉、頭頸科)		
			田輝勳(耳科)：耳朵疾病、眩暈、聽障、耳朵微創手術、電子耳諮詢 許哲綸(鼻科)：鼻整形、鼻部各種微創手術、睡眠呼吸中止症(打鼾) 花俊宏(頭頸科)：頭頸部癌症及腫瘤 鄒永恩(喉科)：喉症、音聲異常咽喉腫瘤、睡眠呼吸中止症(打鼾) 施亮均(鼻科)：鼻部各種微創手術、睡眠呼吸中止症(打鼾) 黃純性(頭頸科)：頭頸部癌症及腫瘤、鼻科、睡眠呼吸中止症(打鼾)	盧建吉(頭頸科)：頭頸部癌症及腫瘤、鼻科、睡眠呼吸中止症(打鼾) 藍偉哲(耳科)：眩暈、聽障、耳朵微創手術 王堂權(耳科)：眩暈、聽障、耳朵微創手術 邱建仁(喉科)：喉症、音聲異常咽喉腫瘤、睡眠呼吸中止症(打鼾) 林子傑(喉科)：喉症、音聲異常咽喉腫瘤、睡眠呼吸中止症(打鼾) 徐俊傑：一般耳鼻喉科					
口腔癌特別門診 Otorhinolaryngology(ENT), Head and Neck Surgery 口腔腫瘤、頸部腫瘤	上午	321					黃純性 00660		
		322		鄒永恩 00156					
	下午	321	黃純性 00660				花俊宏 00158 (頭頸腫瘤、頭頸癌) (11/20)		
		322	邱建仁 51363						
晚上	322	盧建吉 51364				邱建仁 51363			
放射腫瘤科 Radiation Oncology 肝癌、頭頸癌、食道癌、肺癌、婦癌、乳癌、直腸癌、攝護腺癌等全身癌症之放射治療、真光刀治療、各癌症身體立體定位放射治療SBRT ◎請至地下一樓看診 夜診開診時間：18:00 報到截止時間：20:30	上午	001	王博民 51414	鍾娜娜 51415(女)	王博民 51414	鍾娜娜 51415(女)	王博民 51414		
		002	吳偉樑 52309	吳偉樑 52309	鍾娜娜 51415(女)				
	下午	001	王博民 51414	鍾娜娜 51415(女)	王博民 51414	鍾娜娜 51415(女)	王博民 51414		
		002	吳偉樑 52309	吳偉樑 52309	鍾娜娜 51415(女)		吳偉樑 52309	吳偉樑醫師11/20夜診停診	
	晚上	002					吳偉樑 52309		

掛號須知

掛號服務

1. 網路掛號服務：網址 <http://www.auh.org.tw>
2. 人工掛號服務：(04)3706-1188
週一至週五 8:00-17:00 週六 8:00-12:00
3. 電腦自動掛號機：一樓大廳，歡迎多加使用。
4. 現場掛號服務：一樓批價櫃檯掛號服務時間，自上午 7:30 開始受理現場掛號。(7:00 開放取票等候)

預約掛號

1. 一個月內都可以掛號(不含下個月的今天)。取消掛號，請於當次門診結束前辦理。
2. 掛當日門診，上午診請於 11:30 以前，下午診請於下午 16:30 以前，夜診請於晚上 20:30 以前掛號。
3. 約診掛號：須由診間醫師掛號或開出約診單後至櫃台掛號。
4. 初診掛號病患：若透過電話語音掛號或人工掛號之初診病患，請於門診當日提前半小時至掛號櫃台填寫初診資料表及辦理初診手續。

就醫注意事項

- 一、門診看診時間：週一至週五：上午 8:30-12:00，下午 13:30-17:00，晚上 18:30-21:00，週六：上午 8:30-12:00
- 二、未攜帶健保IC卡緊急就醫者，請於十日內，補件及退費手續。
- 三、慢性病連續處方箋第二、三次領藥，請至批掛櫃檯批價後至藥局領藥。服務時間：週一至週五上午 8:00-晚上 21:30；週六上午 8:00-中午 12:00
- 四、「初診已電話掛號的病患」請於門診看診時間(上午 11:30 以前，下午 16:30 以前，晚上 20:30 以前)，至掛號櫃檯辦理報到。
- 五、門診叫號原則：依診間燈號由 1.2.3. 開始叫號，6.7.8.9.10.11.12.13 號為初診保留號碼。
- 六、過號病人看診方式：報到以後，由跟診人員為您安排插隊排序就診。(現場掛號保留號碼，比照此原則)
- 七、門診時間表記載的醫師請假日期僅供參考；網路掛號點選個別醫師，可查詢最新請假訊息。
- 八、維護門診看診品質，進入診間看診請關閉行動電話。
- 九、冒用他人健保卡將觸及刑法，本院將依法處理。看診請配合雙證確認身分須帶身分證及健保IC卡，6歲以下請帶健保IC卡及兒童健康手冊。
- 十、申請郵寄檢驗報告(血液/尿液/糞便等三類)，請向各批價櫃檯辦理。
- 十一、近日常有詐騙集團冒用本院名義，進行詐騙，請小心查證，以免受騙，可打165向警政單位報案。

◎意見反應管道

電話：0809-090809 意見反應信箱：hospital@auh.org.tw

◎器官捐贈

為使有限生命可化為無限大愛，本院服務台提供「器官捐贈同意書」表格，作為決定器官捐贈之依循，且服務台電腦提供健保IC卡讀卡服務，可查詢器官捐贈註記。(洽詢分機：1872)

◎安寧緩和醫療服務

為維護您的醫療自主權，本院服務台提供「預立安寧緩和醫療暨維生醫療抉擇意願書」、「醫療委任代理人委任書」，使醫師對不可治癒之末期病人，得在尊重其意願之情形下，不施予積極性之治療或急救，僅提供減輕或免除其痛苦之緩解性、支持性醫療照護措施。(洽詢分機：1349)

門急診收費標準

掛號費	急診	門診			
	250元	100元 備註：70歲上長者，健保卡註記「福」字，持身心障礙手冊者，優待免收門診掛號費。			
基本部份負擔	150元	西醫	西醫轉診	中醫	牙醫
		80元	50元	50元	50元
備註：依據健保署規定，身心障礙、手術或住院後一個月內之第一次回診、生產出院後六週內第一次回診者，基本部分負擔僅收50元。					

部分負擔減免

依據健保署規定，以下人員可免除所有部分負擔：重大傷病，分娩、健保卡註「榮」字、健保卡註記「福」字、三歲以下兒童、肺結核手冊、職業傷病、油症、百歲人瑞、替代役役男。

電話語音掛號 (若輸入錯誤，請按"*"回到前一步驟)

電話或網路查詢診間已看診人次(非掛號號碼)僅供參考，應以現場診間看診為主。

1. 預約掛號專線：(04) 3706-1189
2. 快速掛號請按：0 複診掛號請按：1 初診掛號請按：2
取消掛號請按：3 語音查詢請按：4 診間已看診人數：5
3. 輸入病歷號請按：1 輸入身分證號或居留證號請按：2
4. 以下請依照語音指示操作

◎病人就醫安全指引

1. 確認您所要看診的科別及主治醫師。
2. 確認醫師完全了解您的主訴。
3. 當您有疑問時，應勇於向醫院提出反應及建議。
4. 確認醫師針對您病情需要給予必要的處置、處方、檢驗、檢查。
5. 確認醫師、護理人員、醫事人員對您的健康問題及治療方法已充分提供需要的醫療資訊。
6. 確認您在沒有疑慮之情況下接受醫療服務。
7. 確認醫師完全瞭解您曾對何種藥物過敏、長期服用之藥物及特殊身體狀況(如懷孕務必告知)。
8. 確認醫院藥局對您的處方完全核對與解說。

藥費部份負擔

藥費	藥費部份負擔	藥費	藥費部份負擔
100元以下	0元	601-700元以下	120元
101-200元以下	20元	701-800元以下	140元
201-300元以下	40元	801-900元以下	160元
301-400元以下	60元	901-1,000元以下	180元
401-500元以下	80元	1,001元以上	200元
501-600元以下	100元		

住院部份負擔

病房別	部分負擔比率		
	10%	20%	30%
急性病房	30日內	31-60日	61日後

病歷影本及複製影像光碟申請流程

申請種類	影像光碟		病歷複印
申請地點	門診診間	放射科 (僅申請影像光碟)	一樓批價櫃檯 (複印病歷申請/領取處)
申請時間	週一至週五 / 上午 8:30-12:00 下午 13:30-17:00 晚上 18:30-21:00 (限看診時於診間申請) 週六 / 上午 8:30-12:00		週一至週五 / 上午 8:00-12:00; 下午 13:00-17:00 申請後, 2-3 工作天取件。(國定假日暫停服務)
申請程序	主治醫師門診 (不另收掛號費)	放射科櫃檯申請 (無須收掛號費)	批價櫃檯「複印病歷申請/領取處」申請 (無須收掛號費)
領取地點	1. 診間取件 2. 由本院郵寄	1. 放射科櫃檯申請 2. 由本院郵寄	1. 一樓批價櫃檯取件 2. 由本院郵寄須自付郵寄費用; 掛號信件 50 元, 快捷 120 元
申請資格及相關證明文件	病人本人申請	請備妥身分證(正本)	
	委託代理人申請	①病人身分證(正本) ②代理人身分證(正本) ③病人之委託同意書	
	未成年人資料申請	1. 由法定代理人申請: ①法定代理人身分證(正本) ②法定代理人與病人之關係證明文件(戶口名簿或病人身分證正本) 2. 由代理人申請: ①法定代理人身分證(正本) ②法定代理人與病人之關係證明文件(戶口名簿或病人身分證正本) ③法定代理人之委託同意書 ④代理人身分證正本	
	往生者資料申請	1. 具繼承權者之身分證正本 2. 與病人之關係證明文件正本 3. 病人除戶證明(戶籍謄本或死亡證明書正本) ※本項如由代理人申請, 需備齊前述資料及委託同意書、代理人身分證件正本。	
	開立診斷書	①住院病人請於出院前向病房護理站申請。 ②急、門診病人請於醫師診察時提出申請。 ③病人出院後再回院申請者, 需收取掛號 100 元及診斷書費用。	
	申請收費證明	請於週一至週五上班時間逕至一樓批價櫃檯辦理(請攜帶病人身分證正本)。 ※本項如由代理人申請, 需備齊前述資料及委託同意書、代理人身分證件正本。	
收費標準	1. 病歷及報告影本: 基本費 200 元(10 張以內), 每加印一張加收 5 元; 中文病歷摘要 500 元/科, 7-14 工作天取件。 2. 彩色檢查報告及外傷照片列印: 基本費 200 元(5 張以內), 每加印一張加收 40 元。 3. 光碟片: 單項檢查 200 元; 第二項至第六相檢查每增加一項增加 50 元; 七項以上檢查為 500 元, (如超過一片光碟, 每片再加收 100 元)。 4. 每份診斷書申請費用: 甲種 1000 元、乙種中文 100 元、乙種英文 250 元、診斷書複印 50 元, 勞、農、公保失能診斷 500 元、重大傷病申請書 100 元、醫療費用明細 50 元; 出生證明書及死亡證明書前 3 張不收費, 第 4 張起每份 100 元。 5. 醫療收據複印: 10 元/份; 收費證明: 50 元/份。 6. 醫療費用以信用卡方式繳費時, 若需辦理退費手續, 請信用卡持卡人攜帶信用卡及收據至批價櫃檯辦理。		

活動全程免費且附贈早餐

11/14^六

限額35位請盡速報名

感染肺炎風險高 防疫不可少
享受美食不打折 外食多選擇

活動流程

08:30-09:00	報到/領取早餐
09:00-09:50	糖尿病與肺炎-如何預防肺炎 Q&A 家庭醫學科 林益卿 主任
09:50-10:00	休息
10:00-10:50	糖尿病外食技巧 洪偵容 營養師
11:00	快樂賦歸

地點/亞大醫院B1會議室

109年亞洲大學附屬醫院
糖尿病年末病友會

報名專線: 37061668-1055或洽糖尿病衛教室125診

如何到達本院

大眾交通方式	交通方式
直達本院 ※ 台中客運 108 號、中台灣客運 151 號、台中客運 200 號延、四方客運 243 號。 ※ 南投、草屯：總達客運 6322 號。 ※ 台中客運 201 號公車，至柳豐路(亞大醫院)站下車後，步行 3 分鐘至本院。	自行開車 ※ 國道 1 號、國道 3 號、國道 6 號經「霧峰交流道」匝道下，左轉台三線省道往霧峰方向，直行接福新路左轉即可。 ※ 中投公路「丁台匝道」下，轉福新路直行即可。 ※ 中彰快速道路(西行)於「快官交流道」下，接國道三號「霧峰交流道」，左轉台三線省道往霧峰方向，直行接福新路左轉即可。 ※ 74 號快速道路(東行)於「霧峰交流道」下，左轉台三線省道往霧峰方向，直行接福新路左轉即可。 ※ 本院備有機車停車場(免費)、汽車停車場(20 元/時，當日當次最高 150 元，憑當日就醫收據優免 2 小時停車費)。
其他 ※ 可搭乘以下公車至省議會或霧峰站：台中客運：201 號、107 號；統聯客運：50 號、53 號、53 區、59 號；中台灣客運：151 號；仁友客運：283 號；東南客運：17 號公車，再轉搭本院共乘車(霧峰區線)。 ※ 南投、草屯民眾可搭乘以下公車至省議會：6870、6871、9120、6268 號公車，再轉搭本院共乘車。	

共乘車資訊 ◎服務時間：星期一至星期五，星期六上午 / ◎回程等候區：一樓大廳

行經路線	發車時間
西大里區 大里運動公園→遠傳電信(立人高中公車站牌)→摩斯漢堡(內新黃昏市場對面)→大里稅捐處→何嘉仁美語(崇光國小對面)→LA NEW(國光路二段)→魚中魚(國光路二段)→統一超商(國光店)→大里區公所→全國電子(合作金庫對面)→鞋全家福(新竹貨運對面)→亞大醫院	大里運動公園 週一至週五 07:15、08:40、10:00、11:20、13:20、14:40、16:00 週六 07:15、08:40、10:00、11:20 亞大醫院 週一至週五 08:20、09:40、11:00、13:00、14:20、15:40、17:00 週六 08:20、09:40、11:00、12:10
大里太平區 長德社區→三元宮(宜欣社區)→楓康超市(樹德路上)→奉聖宮→立新國小公車站牌→仁德里活動中心→聖明宮→瑞和宮→亞大醫院	太平長德社區 週一至週五 07:10、08:55、10:35、13:50、16:10 週六 07:10、08:55、10:35 亞大醫院 週一至週五 09:45、11:25、15:20、17:00 週六 09:45、12:10 ※ 備註：紅色字體為停靠太平車班，其餘時間不停靠太平 ※
烏日霧峰區 遠傳電信(合作金庫旁)→福德祠(五光路)→萊爾富超商(東園里)→烏日農會(溪墘)→喀哩郵局→美又美早餐→集會所→全家金德門市(停靠中投東路)→福成宮→四德農會→新柳宮→亞大醫院	遠傳電信(合作金庫旁) 週一至週五 07:10、08:50、10:30、13:00、14:45、16:10 週六 07:10、08:50、10:30 亞大醫院 週一至週五 08:00、09:40、11:20、14:00、15:30、17:00 週六 08:00、09:40、12:10 ※ 備註：紅色字體為停靠遠傳電信(合作金庫旁)車班，其餘時間不停靠 ※
芬園區 統一向日葵門市→一東寮柑仔店→埔茂花市→清真宮→福興公園→祖師宮(大埔社區)→芬園鄉農會→芬園郵局→統一超商(芬草門市)→芬園農會(茄荖辦事處)→亞大醫院	統一向日葵門市 週一至週五 07:15、08:35、09:55、11:15、13:15、14:35、15:55 週六 07:15、08:35、09:55、11:15 亞大醫院 週一至週五 08:20、09:40、11:00、13:00、14:20、15:40、17:00 週六 08:20、09:40、11:00、12:10
霧峰區 省議會→霧峰農會→戶政事務所→全家超商(新錦峰店)→靈山寺→寶雅霧峰店→屈臣氏霧峰店→101 文具行→亞大醫院	省議會 週一至週五 07:05、07:50、08:35、09:20、10:05、10:50、11:35 13:05、13:45、14:25、15:05、15:50、16:35 週六 07:05、07:50、08:35、09:20、10:05、10:50、11:35 亞大醫院 週一至週五 07:00、07:45、08:30、09:15、10:00、10:45、11:30 13:00、13:40、14:20、15:00、15:45、16:30、17:10 週六 07:00、07:45、08:30、09:15、10:00、10:45、11:30 12:10
南投區 福興里(公車站)→僑健國小→新豐國小→雲山寺(長青亭)→半山(公車亭)→和善祠(後門)→潭和社區→潭和國小→福倫藥局→配天宮→家樂福→興農公司→中華電信→統一南豐門市→統一龍巴門市→洪鹿美食餐廳→統一旺泉門市→亞大醫院	福興里 週一至週五 07:10、09:40、11:40、15:20 週六 07:10、09:40 亞大醫院 週一至週五 09:20、11:20、15:00、17:00 週六 09:20、12:10
草屯區 府西派出所→山腳福德廟→新厝社區→國光客運(草屯站)→草屯農會→敦和宮→復興派出所→碧峰里服務處→林永鴻議員服務處→大蘋果幼兒園→亞大醫院	府西派出所 週一至週五 07:15、08:40、10:00、11:20、13:20、14:40、16:00 週六 07:15、08:40、10:00、11:20 亞大醫院 週一至週五 08:20、09:40、11:00、13:00、14:20、15:40、17:00 週六 08:20、09:40、11:00、12:10
轉診列車(往返中國附醫) 急重症中心大樓→第一醫療大樓→亞大醫院	急重症中心大樓 週一至週五 07:10、07:40、09:15、11:20、12:55、15:10、16:30 週六 07:40、09:15、11:20 亞大醫院 週一至週五 08:30、10:30、12:10、14:30、15:50、17:15 週六 08:30、10:30、12:10 ※ 備註：紅色字體為醫護人員優先搭乘 ※
中興草屯線 福龍宮→統一龍辰門市→特殊教育學校→第三市場→中興圖書館→國光客運中興站→台電南投營業處→全家草屯太平店→太清宮→炎峰國小→公有市場→麥當勞草屯中正店→草屯長老教會→中國附醫草屯分院→順發 3C 量販草屯店→TOYOTA 草屯廠→林太師廟→南岸站→豐營公車站(北向)→味全公司→亞大醫院	福龍宮 週一至週五 07:20、08:45、10:10、13:00、14:25、16:15 週六 07:20、08:45、10:10 亞大醫院 週一至週五 11:05、15:20、17:10 週六 12:10

備註：上述行車大約時間因車流量(路況)會有變異；依現場發車時間為主