



亞洲大學附屬醫院  
Asia University Hospital

院址 台中市霧峰區福新路 222 號  
電話 04-3706-1668  
網址 http://www.auh.org.tw

# 門診時間表

關懷 · 守護

2020

08月

August

08月 / August

SUN MON TUE WED THU FRI SAT

						1 十二
2 十三	3 十四	4 十五	5 十六	6 十七	7 十八	8 十九
9 二十	10 廿一	11 廿二	12 廿三	13 廿四	14 廿五	15 廿六
16 廿七	17 廿八	18 廿九	19 初一	20 初二	21 初三	22 初四
23 初五	24 初六	25 初七	26 初八	27 初九	28 初十	29 十一
30 十二	31 十三					

09月 / September

SUN MON TUE WED THU FRI SAT

						5 十八
	1 十九	2 二十	3 廿一	4 廿二	11 廿九	12 三十
6 廿六	7 廿七	8 廿八	9 廿九	10 初一	17 初八	18 初九
13 初四	14 初五	15 初六	16 初七	23 初四	24 初五	25 初六
20 初九	21 初十	22 十一	23 十二	24 十三	25 十四	26 十五
27 十六	28 十七	29 十八	30 十九			



亞大醫院 網路掛號



亞大醫院 LINE@ 官方帳號

人工掛號服務  
週一至週五  
週六

04-3706-1188  
8:00am-17:00pm  
8:00am-12:00pm

本院已治療 3746 例癌症

大腸直腸癌  
525 例

肺癌  
344 例

乳癌  
466 例

肝癌  
412 例

泌尿道癌  
479 例

頭頸癌  
362 例

● 振興三倍券~亞大挺您的健康

● 微創手術與精準醫療

● 職場菜鳥耳咽管功能不全被嫌耳背惹人厭  
氣球擴張術助重拾好人緣

● 植牙與牙周病的關係

● 男罹口腔癌憂「沒面子」

顯微游離皮瓣移植術重建外觀恢復自信

## 抗癌長路迎曙光

## 細胞治療 點燃新生機

本院癌症中心獲衛福部最新核定通過採用「自體免疫細胞治療-DC」治療八大癌症末期病人，包含多型性膠質母細胞瘤及續發性腦癌、上皮性卵巢癌、胰臟癌、攝護腺癌、頭頸癌、肝癌、乳癌、大腸直腸癌等癌別，即日起，將與您共同攜手對抗癌症！

細胞治療諮詢專線：04-37061668 轉 1346



# 亞大挺您

## 高階影像檢查

# 肺部電腦斷層

運用於肺部結節及腫瘤的  
早期癌篩，其可偵測小至  
0.1 公分的肺癌病灶

持振興券 \$3,000 即擁有定價 \$6,000 肺部電腦斷層檢查

不限振興券面額 讓您安心顧健康 / 預約日期：即日起至 2020/12/31 止 (配合政府使用振興券期間)

## 全方位健檢

### 適用對象

- 1 高階主管、工作繁忙者
- 2 養生、重視健康狀況者
- 3 有家族病史需定期追蹤者

### 檢查項目

一般身體檢查、血液常規、肝腎功能、甲狀腺、癌症篩檢、尿液常規、腹部超音波、無痛腸胃鏡、心臟及肺臟電腦斷層、全身核磁共振 MRI

專案價 **\$60,000**

## 初階健檢

### 適用對象

- 1 三餐不定時、長期外食
- 2 工作壓力大、常熬夜或生活作息不規律者
- 3 過去僅做過一般勞工健檢者

### 檢查項目

一般身體檢查、血液常規、肝腎功能、甲狀腺、癌症篩檢、尿液常規、糞便潛血、腹部超音波

專案價 **\$10,400**

## 一般健檢

### 適用對象

- 1 三餐不定時、長期外食
- 2 工作壓力大、常熬夜或生活作息不規律者
- 3 工作應酬族群
- 4 有家族病史需定期追蹤者

### 檢查項目

一般身體檢查、血液常規、肝腎功能、甲狀腺、癌症篩檢、尿液常規、糞便潛血、腹部超音波、無痛內視鏡 2 選 1 (腸、胃)、核磁共振 5 選 1 (腦部、頸部、頸椎、胸椎、腰椎)

專案價 **\$18,400**

## 進階健檢

### 適用對象

- 1 吸菸、工作應酬族群
- 2 工作環境品質不佳或長期於室外工作
- 3 長時間接觸油煙者
- 4 心血管疾病 (三高)、肥胖者
- 5 有家族病史需定期追蹤者

### 檢查項目

一般身體檢查、血液常規、肝腎功能、甲狀腺、癌症篩檢、尿液常規、腹部超音波、無痛腸胃鏡、心臟及肺臟電腦斷層

專案價 **\$33,600**

方案	檢查項目	專案價
心臟電腦斷層	心臟電腦斷層	14,400
核磁共振 MRI (單一部位)	腦部、頸椎、胸椎、腰椎 (4 選 1)	6,800
全身核磁共振 MRI	腦部、頸部、腹部、骨盆腔、頸椎、胸椎、腰椎	28,800
全身正子造影檢查 PET	全身各部位	24,000

- 方案使用資格：憑振興券 (不限面額) 或信用卡授權證明，即可享有此專案價
- 預約日期：即日起至 2020/08/31 止 (需於 2020/09/30 前完成檢查)
- 預約時間：08:00-17:00
- 預約電話：04-37061686 (健檢專線) / 04-37061668 分機 1268



亞洲大學附屬醫院  
Asia University Hospital

## 微創手術與精準醫療

胸腔外科主治醫師／劉柏毅

在現今醫療發展中，微創手術與精準醫療一直是我們追求的目標，尤其在電腦斷層普及的現在，我們很容易就能發現早期肺癌，且早期肺癌經過手術後可以達到完全治癒，但是早期肺癌往往太小無法取得組織進行診斷，故目前醫療策略還是以追蹤觀察為主，而觀察時間長達數月甚至一年，這些時間的煎熬及擔心往往不足為外人道，那我們有沒有什麼有利的工具可以達到有效的診斷與治療？「電腦斷層定位術」及「胸腔鏡微創手術」提供了最好的解答。

「電腦斷層定位術」是藉由電腦斷層掃描標示出肺結節的位置；基於早期的肺部變化都是微小且多在肺部邊緣位置，我們可以在手術前利用電腦斷層確定位置並在結節附近以軟線圈定位法（Coiled localization），其與其他定位方式比較起來較舒適也不會受時間的限制，另外，其他定位方式如：勾狀線圈定位法（Hook wire localization）則是定位後在皮膚外留下鐵線，較為疼痛且不便。三點針扎定位法（Puncture localization）是必須定位完畢立即進入手術室，且氣胸風險較大。本院採用「軟線圈定位」，「當天定位、當天手術」將不舒服及氣血胸風險降至最低。最多可以定位到兩顆結節，成功率超過 95%，能在最精確的範圍內完成肺結節切除，

減少多餘肺部的傷害，達到最大肺功能保留的目的。

「胸腔鏡微創手術」是通過一個約三公分的傷口，運用清晰的影像系統及精細的內視鏡器械達到切除的目的，且傷害最少、切除最乾淨、恢復最快速，手術前後搭配個別化的肺部復健，把所有可能發生的疼痛及併發症降到最低；以手術後能盡快回到工作崗位，不影響日常生活為最高目標。有任何相關疑問歡迎到胸腔外科門診諮詢討論。

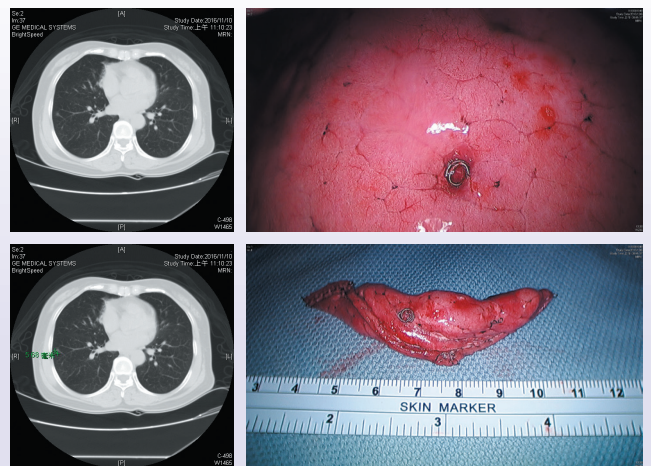

左上、下圖為 0.5 公分之肺結節  
右上圖為術中定位圖  
右下圖為切除後的檢體



## 職場菜鳥耳咽管功能不全 被嫌耳背惹人厭

# 氣球擴張術助重拾好人緣

耳鼻喉科主治醫師／許哲綸

台中 25 歲張小姐是職場新鮮人，專業頗受肯定，但她近年來容易有雙側耳鳴、耳朵悶塞症狀，聽別人說話總感到耳膜外隔著一層膜，「就像泡在水中聽人說話」，常常一件事得重複問個好幾遍，被老鳥責怪「耳背」，嚴重影響工作效率及人際關係，也常耳朵悶塞到脹痛不舒服，就醫後確診為「耳咽管功能不全」，所幸透過氣球擴張術治療，重新贏得好人緣，大大改善生活品質。

耳咽管俗稱歐氏管，是條連結鼻咽部（咽喉部的最上段、鼻腔的最深處）到中耳腔（耳膜內的腔室）的管道，由軟骨與硬骨構成，平常處於封閉的狀態，只有咀嚼、吞口水、打呵欠等狀態下會打開，耳咽管不僅能调控耳膜內部和外部的壓力，也能避免來自鼻腔內的髒東西，直接逆流回衝至中耳腔，降低中耳炎等感染症狀。

民眾反映搭飛機或爬高山時，耳朵的悶騷感會伴隨痛感，回到地面後，症狀不但見改善，反而產生更多耳鳴或聽力下降的症狀，即為「耳咽管功能不全」所致，據統計，成人盛行率約百分之一，而這個比例因為先天結構的問題，在兒童族群甚至有到四分之一之多，往往造成生活或工作諸多不便。

至於耳咽管功能不全的原因主要分為「阻塞」和「過於通暢」，而多數情況及治療都是著重在阻塞的部分，至於造成阻塞的原因相當多，常見為耳咽管開口周圍組織的發炎（如過敏性鼻炎、肥厚性鼻炎、鼻竇炎、食道逆流），或遭遇外界環境壓力的變化（搭

機、爬高山及潛水），以及本身耳咽管周圍結構異常（腺樣體增生、鼻咽部腫塊，及曾經接受鼻咽部份手術或放射線治療）。

針對初期患者可先透過藥物治療，如使用抗組織胺及類固醇鼻噴劑改善鼻炎症狀，再使用抗生素及鼻噴劑治療鼻竇炎，或是用不同機轉的腸胃藥及調整生活方式，改善胃食道逆流。

若上述治療成效均不佳，則會在耳膜上做切口，迅速緩解內外壓力不平衡的問題，或直接在耳膜上放置中耳通氣管，但兩者都「治標不治本」，儘管中耳通氣管在放置後平均半年到一年會自行脫落，但在通氣管存在耳內期間，患者禁止進行任何水上活動，避免中耳炎發生。

因此，若欲根治耳咽管功能不全，可透過耳咽管氣球擴張術治療，經由鼻部或口部，直接從鼻咽部的耳咽管開口，放置一伸縮型氣球導管，在安全範圍內的時間，利用氣球施壓去擴張塌陷的耳咽管通道，此方式能迅速、有效改善問題，術後恢復快。

耳朵有悶塞感是許多疾病的共同徵兆，需經專業的耳鼻喉科醫師詳細詢問病史，及耳鏡、鼻咽纖維內視鏡和聽力檢查，方能確診是否為耳咽管功能不全或其他疾病所造成，並針對病情提供合適的治療方式。

# 植牙與牙周病的關係

牙科主治醫師／廖明德

## 認識牙周病：

現在許多人因為體質或自身口腔衛生習慣不好，很容易患有牙周病。牙周病是指在牙齒上附著牙菌斑的細菌造成牙齒周圍的牙齦發炎，嚴重的話可能會侵蝕到牙齦組織及齒槽骨。牙周病初期剛開始不一定會感覺到疼痛，刷牙時可能會流血，牙根的部分會變的比較敏感。牙周病嚴重的話會造成牙齒鬆動、脫落最後只能拔除。

## 牙周病對植牙的影響：

很多人誤以為植牙不用特別維護這個觀念是錯誤的，植牙周圍的牙齦跟自然牙一樣有齒槽骨做為地基附蓋著，如果不好好清潔會造成植體周圍炎。

若在植牙前沒有好好治療牙周病會很容易導致

植牙失敗，因為細菌會從有牙周病的自然牙跑到植體旁邊的骨頭，所以植牙前絕對不能忽視牙周病的問題。以防植體周圍炎嚴重時就必須移除植體，患者需要耗費更多時間治療牙齒，得不償失。

植牙前需要好好評估患者身體是否有疾病適不適合植牙外，有牙周病的患者會建議先徹底治療牙周病再進行植牙，才能有效降低植牙的失敗率。

牙周病的治療雖然漫長又耗時，但只要能夠配合醫師治療加上患者本身保持良好口腔衛生習慣，牙周病就能控制住。植牙患者也必須少吃堅硬的食物（如：芭樂、堅果、甘蔗…等食物），植牙畢竟是一個「人工的牙根」它所能承受的力量是有限的。再來就是要定期 3 到 6 個月回診讓醫師追蹤、檢查，才能確保牙齒的健康延長牙齒的使用時間。

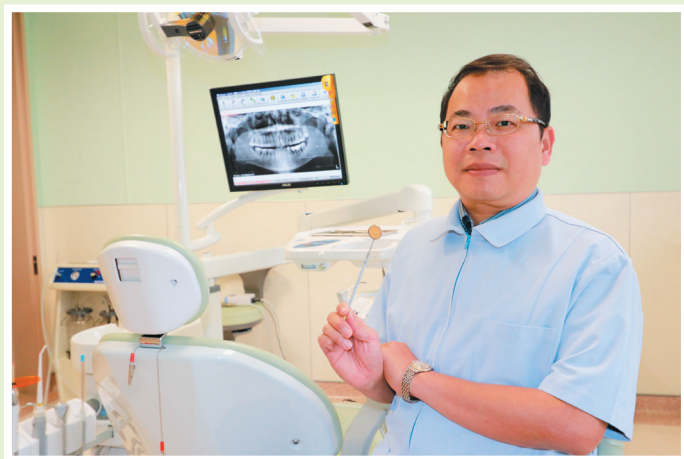

# 男罹口腔癌憂「沒面子」 顯微游離皮瓣移植術 重建外觀恢復自信

整形外科主治醫師／鄭旭棠

52歲的陳先生日前因左側口腔內側的潰瘍一直沒有好到耳鼻喉科門診就診，切片結果被診斷為口腔癌，須接受半邊臉頰切除手術。雖然透過手術可以清除惡性腫瘤，但術後將面臨顏面醜形的困擾，手術前，耳鼻喉科醫師會診整形外科醫師的一起幫陳先生手術，運用大腿的皮肉組織移植到左側臉頰，成功重建外觀！

依衛福部報告108(2019)年國人10大死因，癌症蟬聯38年持續佔據第1位。108年共有50,232人死於癌症，10大癌症死因包含：肺癌、肝癌、大腸癌、女性乳癌、口腔癌、前列腺(攝護腺)癌、胰臟癌、胃癌、食道癌、卵巢癌。

口腔癌高居國人癌症死亡率的第五名，其中以男性居多。108年口腔癌死亡3,425人，標準化死亡率每10萬人死亡8.9人。口腔癌目前的治

療以手術切除為主，然而手術後缺損所導致的後遺症，常造成患者顏面醜形以及構音與吞嚥的困難，影響正常社交生活，進而影響家庭，這些後遺症讓患者對手術卻步，因此腫瘤切除後的重建手術就非常重要了。

口腔癌的重建手術包含局部皮瓣、遠端皮瓣及顯微游離皮瓣。由於口腔癌病人切除病灶須加上安全範圍，局部皮瓣與遠端皮瓣常有組織量不足及受限的位置及大小，造成手術醫師在切除腫瘤時受限於重建的方式。現在有了游離皮瓣，那麼耳鼻喉科醫師腫瘤的切除範圍便可更廣泛的切除，相對提高了腫瘤的控制率。故目前修補是以顯微游離皮瓣為主。「顯微游離皮瓣移植術」採取患者健全部位的組織，就能重建口腔癌切除後的傷口。皮瓣是一個仍保有自身血流循環且被轉移的組織，而游離皮瓣移植術則是將皮瓣和其供血莖幹取下後，再縫補至需要重建的部位，因此身體任一部位皆可應用。游離皮瓣的來源最常使用大腿前外側皮瓣，在高倍顯微鏡下進行的游離皮瓣的血管接合精密手術。口腔癌手術前後住院時間平均約兩週，後續會根據癌症的情況，治療團隊會安排後續的電療和化學治療。



胸腔外科  
醫師  
劉柏毅

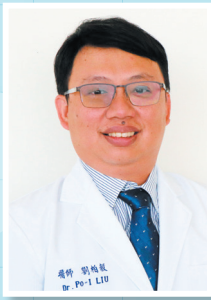

門診時間						
時段	一	二	三	四	五	六
上午		▼				
下午						
晚上						

學經歷

- 中國醫藥大學醫學士
- 中國醫藥大學生物醫學研究所博士候選人
- 二林基督教醫院胸腔外科主任
- 彰化基督教醫院胸腔外科主治醫師
- 台北榮民總醫院胸腔外科研究醫師
- 林口長庚紀念醫院胸腔外科研究醫師
- 台灣外科醫學會專科醫師
- 台灣胸腔暨心臟血管外科專科醫師
- 台灣胸腔外科專科醫師
- 一般醫學教育訓練醫師
- 彰化基督教醫院人體試驗委員會委員

診治專長

- 胸腔及腹腔鏡微創手術（肺癌、氣胸、膿胸）
- 食道及胃賁門癌微創手術（食道癌手術及重建）
- 胸腔外傷急重手術（創傷性血胸、肋骨固定）
- 腹腔鏡胃基底折疊術（橫膈疝氣、胃食道逆流）

介紹

劉柏毅醫師於彰化基督教醫院完成專科醫師訓練，並前往台北榮民總醫院及林口長庚紀念醫院擔任臨床研究醫師，且於服務期間就讀中國醫藥大學生物醫學研究所博士班；擔任主治醫師時參與國內、外醫學會進修交流，精進微創手術技巧及肺癌治療新方式，對於胸腔疾病擁有豐富的臨床經驗及創新的想法與作法。

牙科  
主任  
廖明德



門診時間						
時段	一	二	三	四	五	六
上午		▼	▼	▼	▼	
下午		▼	▼	▼		
晚上						

學經歷

- 中國醫藥大學牙醫學士
- 現任亞洲大學附屬醫院牙科主任
- 台中榮民總醫院牙周病專科醫師
- 新竹東元區域教學醫院牙周病科主任
- 高雄醫學大學牙周補綴學研究
- 高雄榮民總醫院牙醫師
- 美國南加州大學牙周手術、人工植牙進修

診治專長

- 牙周病治療、人工植牙、全口重建。

介紹

廖明德醫師於台中榮民總醫院接受完整的訓練，具有牙周病的專科。專長有牙周翻瓣手術及牙齦移植手術、全口重建等相關的牙周治療。耐心與患者解釋病情，擬定適合患者的治療計畫。

牙科  
主治醫師  
羅昱承



門診時間						
時段	一	二	三	四	五	六
上午		▼				
下午		▼				
晚上						

學歷

- 中國醫藥大學 牙醫學系 牙醫學士

經歷

- 亞洲大學附屬醫院 牙醫部 主治醫師
- 中國醫藥大學附設醫院 齒顎矯正科 主治醫師
- 中國醫藥大學附設醫院 PGY(post-graduate year training) 指導醫師
- 中國醫藥大學附設醫院 牙醫部 部總醫師
- 中國醫藥大學附設醫院 牙醫部 齒顎矯正科總醫師
- 中國醫藥大學附設醫院 臨床優良住院醫師
- 中國醫藥大學附設醫院 教學優良住院醫師

專長

- 齒顎矯正、假牙復、家庭牙醫學、一般牙科治療。
- 咬合不正、齒列不整齊、齒列凌亂、門牙之間縫隙過大、前牙開咬、前牙錯咬。
- 暴牙、戽斗、臉歪。
- 正顎手術之矯正協同治療。
- 假牙全口重建之矯正協同治療。
- 兒童矯正、青少年矯正與成人矯正。

- 傳統矯正治療、自鎖式矯正、隱形矯正。
- 齶齒填補、局部式活動假牙、全口活動假牙、固定式假牙與牙橋、簡單性與複雜性拔牙手術、基礎牙周照護、手術性牙周治療。

介紹

羅昱承為齒顎矯正科主治醫師，在中國醫藥大學附設醫院牙醫接受扎實的家庭牙醫學、假牙復、口腔外科、一般牙科等臨床訓練，並精進於完整的齒顎矯正專科訓練，專長領域包括：(1) 咬合不正、齒列不整齊（齒列凌亂、門牙之間縫隙過大、前牙開咬、前牙錯咬）。(2) 暴牙、戽斗、臉歪。(3) 正顎手術之矯正協同治療。(4) 假牙全口重建之矯正協同治療。(5) 兒童矯正、青少年矯正與成人矯正。(6) 傳統矯正治療、自鎖式矯正、隱形矯正。(7) 齶齒填補、固定式假牙與牙橋、局部式活動假牙、全口活動假牙、簡單性與複雜性拔牙手術、基礎牙周照護、手術性牙周治療。

★社區據點因人數眾多，如欲參加請先電話詢問  
報名專線：04-37061668 分機 1077 社區護理組

講座活動

日期	星期	活動時間	項目	地點	主講人
2020/8/3	一	09:30-10:30	健康促進衛教講座	南投市漳和里	徐俊傑醫師
2020/8/3	一	09:00-11:00	健康小站－血糖、骨密、體脂	大里區建民里	護理師
2020/8/11	二	10:00-11:00	健康促進衛教講座	烏日區溪壩里	戴芳銓醫師
2020/8/13	四	09:00-10:30	健康小站－體脂	太平區長億里	護理師
2020/8/14	五	08:30-11:00	健康小站－血糖	南投市營北里	護理師
2020/8/17	一	09:30-10:30	健康促進衛教講座	大里區仁德里	林軒任醫師
2020/8/18	二	09:30-10:30	健康促進衛教講座	草屯鎮敦和里	黃瀟瑩醫師
2020/8/21	五	09:30-10:30	健康促進衛教講座	草屯鎮御史里	關甫心老師
2020/8/22	六	09:30-10:30	健康促進衛教講座	金鈴園	鄭旭棠主任
2020/8/24	一	09:00-11:00	健康小站－血糖	霧峰區萬豐里	護理師
2020/8/28	五	09:30-11:00	健康促進衛教講座－肌少症飲食	草屯鎮碧峰里	營養師

癌篩活動

日期	星期	活動時間	項目	地點	醫師
2020/8/5	三	0830-1200	四癌篩檢	水里衛生所	陳建志醫師
2020/8/6	四	1500-1900	四癌篩檢	集集衛生所	林益卿主任
2020/8/7	五	1730-2000	四癌篩檢	烏日衛生所	陳建志醫師
2020/8/12	三	1500-1900	四癌篩檢	竹山衛生所	陳建志醫師
2020/8/17	一	1500-1900	四癌篩檢	松柏嶺醫療站	巫翰明醫師
2020/8/20	四	1600-2000	四癌篩檢	北屯軍功衛生所	林益卿主任
2020/8/27	四	0830-1130	四癌篩檢	霧峰衛生所	林益卿主任



日期：109/6/3  
地點：草屯鎮敦和里  
活動：健康促進衛教講座  
說明：亞洲大學食品營養與保健生技學系王智弘助理教授，進入社區對民眾介紹日常生活飲食中常見食品標章，並根據民眾發問提供正確資訊。



日期：109/6/5  
地點：南投市營北里  
活動：健康小站  
說明：護理師透過測量血壓、血糖方式，了解民眾身體健康狀況，給予適當衛教；也可透過健康小站方式，提供民眾正確就醫資訊。



日期：109/6/6  
地點：大里區東興里  
活動：銀髮體適能  
說明：藉由體適能檢測，瞭解民眾身體活動相關因素，也有助於提升生理功能發展，並鼓勵民眾開始並堅持身體活動，即使身體狀態不佳也能夠增強他們積極的控制信念，更能從事與自身相適應的活動，並影響對生命延續的品質～



日期：108/6/12  
地點：集集衛生所  
活動：衛生所四癌篩檢  
說明：衛生所與醫院合辦四癌篩檢(口腔癌、乳癌、子宮頸癌、大腸癌)，落實國民健康署提倡"透過定期篩檢，早期發現、治療，降低癌症死亡率"之目的。





科別	時段	診間	一MON (3.10.17.24.31)	二TUE (4.11.18.25)	三WED (5.12.19.26)	四THU (6.13.20.27)	五FRI (7.14.21.28)	六SAT (1.8.15.22.29)
<b>胸腔內科</b> Pulmonary Medicine 咳嗽、氣喘、肺炎、支氣管炎、肺腫瘤、肺氣腫、肺結核、胸悶、胸痛、肺阻塞	上午	219	陳鈴宜 52215(女)	林育生 00375 (咳嗽特別門診)	戴芳銓 00374 (肺阻塞特別門診)	戴芳銓 00374	戴芳銓 00374	
		220	林育生 00375	黃建文 00205	郭家維 00852 (202診)	黃建文 00205	陳鈴宜 52215(女)	陳鈴宜 52215(女)
	下午	219		陳鈴宜 52215(女)	陳鈴宜 52215(女)			
		220	黃建文 00205 (氣喘特別門診)	戴芳銓 00374	林育生 00375	林育生 00375	郭家維 00852	黃建文醫師 8/20 停診 郭家維醫師 8/26、8/28 停診
晚上	102	戴芳銓 00374 (109診)	林育生 00375	黃建文 00205 (117診)				
<b>肺癌特別門診</b> Lung Cancer Clinics	上午	327			夏德椿 51752 (220診)		黃建文 00205	黃建文醫師 8/21 停診
<b>感染科</b> Infectious Diseases	上午	315	張為碩 51416					
	下午	315		張為碩 51416	張為碩 51416			
	晚上	120			張為碩 51416			張為碩醫師 8/10 停診
<b>新陳代謝科</b> Metabolism 糖尿病、甲狀腺疾病、高血脂症、內分泌異常	上午	201	陳榮興 00141	徐盛邦 51432		王子源 00142		
	下午	201			陳清助 00143			
<b>過敏免疫風濕科</b> Allergy Immunology and Rheumatology 各種關節炎、免疫疾病、過敏及皮膚免疫疾病	上午	206	蔡肇基 00010	黃建中 00606 (202診)		蔡肇基 00010	陳俊宏 00623	
	下午	206		蔡肇基 00010 (202診)	蔡肇基 00010			
<b>腎臟內科</b> Nephrology 尿蛋白、血尿、腰痛、慢性腎病、透析相關疾病、水腫	上午	313	陳虹志 51052 (高血壓、糖尿病特別門診)	李其育 52308	陳虹志 51052 (高血壓、糖尿病特別門診)	李其育 52308	李其育 52308	
		316	林崇智 00208	林軒任 00182	周哲毅 00134 (糖尿病特別門診)	林軒任 00182	林崇智 00208	李其育 52308 (8/1、8/29) 林崇智 00208 (8/8) 林軒任 00182 (8/15) 陳虹志 51052 (8/22)
	下午	316	周哲毅 00134 (糖尿病特別門診)	陳虹志 51052 (高血壓、糖尿病特別門診)	林軒任 00182 (糖尿病高血壓門診)	林崇智 00208	周哲毅 00134 (糖尿病、腰痛特別門診)	林崇智醫師 8/24 停診
	晚上	107	周哲毅 00134 (108診)	陳虹志 51052 (高血壓、糖尿病特別門診) (108診)	林崇智 00208 (112診)	李其育 52308 (102診)	林軒任 00182	
<b>胃腸肝膽科</b> Gastroenterology & Hepatobiliary B型肝炎、C型肝炎、肝硬化、消化性潰瘍、胃腸出血、腹痛、肝膽結石、大腸癌糞便潛血篩檢	上午	202	張家熙 51015			陳家禹 00207	曾晟恩 51221	陳家禹 00207
		203	林佑達 00181	陳政國 50988	陳家禹 00207	曾晟恩 51221	陳政國 50988	陳政國 50988
		205	許樹湖 51812	許樹湖 51812	江承源 00853 (肝炎特別門診)	張家熙 51015	江承源 00853	林佑達 00181
	下午	203	曾晟恩 51221		陳家禹 00207	林佑達 00181		
		205	江承源 00853	張家熙 51015 (202診)	陳政國 50988	許樹湖 51812	林佑達 00181	張家熙醫師 8/6 停診 陳家禹醫師 8/22、8/26-8/29 停診
	晚上	109	江承源 00853 (102診)	曾晟恩 51221 (117診)	許樹湖 51812	張家熙 51015		
<b>一般內科</b> General Internal Medicine 感冒、高血壓、糖尿病、氣喘、痛風、高血脂、肝炎及內科疾病	上午	313	陳虹志 51052 (高血壓、糖尿病特別門診)	李其育 52308	陳虹志 51052 (高血壓、糖尿病特別門診)	李其育 52308	李其育 52308	
		316	林崇智 00208	林軒任 00182		林軒任 00182	林崇智 00208	李其育 52308 (8/1、8/29) 林崇智 00208 (8/8) 林軒任 00182 (8/15) 陳虹志 51052 (8/22)
	下午	207		張育晟 00210				
		316	周哲毅 00134 (糖尿病特別門診)	陳虹志 51052 (高血壓、糖尿病特別門診)	林軒任 00182	林崇智 00208	周哲毅 00134	林崇智醫師 8/24 停診
	晚上	106		陳虹志 51052 (高血壓、糖尿病特別門診)				
		107	周哲毅 00134 (108診)			李其育 52308 (102診)	林軒任 00182	
<b>心臟內科</b> Cardiology 高血壓、糖尿病、高血脂、胸痛、心律不整、心衰竭、心絞痛、心肌梗塞、心臟膜疾病	上午	207	王志偉 00800	王志偉 00800	潘泓智 00802	潘泓智 00802		許楹奇 51625
		208	黃國書 00209	黃國書 00209	王宇澄 00133	張育晟 00210	王宇澄 00133	江國峰 51624
		209	許楹奇 51625	江國峰 51624	許楹奇 51625	許楹奇 51625	江國峰 51624 (節律器特別診)	
		212			莊傑賢 52010			
	下午	207	潘泓智 00802	張育晟 00210	王志偉 00800	王志偉 00800	張育晟 00210	
		208	黃國書 00209	王宇澄 00133	莊傑賢 52010 (212診)	黃國書 00209		許楹奇醫師 8/1 停診 張育晟醫師 8/7 停診
		209	江國峰 51624 (節律器特別診)		許楹奇 51625	張育晟 00210	潘泓智 00802	江國峰醫師 8/15 停診 王宇澄醫師 8/25、8/26、8/28 停診
	晚上	207		潘泓智 00802		江國峰 51624		
208		張育晟 00210		黃國書 00209	王宇澄 00133	王志偉 00800		
<b>心律不整特別門診</b> Arrhythmia clinic	上午	209		江國峰 51624	莊傑賢 52010 (212診)		江國峰 51624	江國峰 51624 (208診)
	下午	209	江國峰 51624		莊傑賢 52010 (212診)			江國峰醫師 8/15 停診
	晚上	207				江國峰 51624		
<b>血液科及腫瘤內科</b> Hematology/Oncology 急性白血病、白血球、血小板異常、固態腫瘤：不明腫塊、頸部腫塊及乳癌、胰臟癌、肺癌、腸癌、胃癌、膽道相關癌症之治療、胃腸道基質瘤(GIST)、神經內分泌腫瘤(NET)。	上午	326			葉士芃 51382	白禮源 51383	連銘渝 52270	
		327	黃文豐 00008	黃文豐 00008	林振源 51381	黃文豐 00008		
	下午	327			黃文豐 00008			

科別	時段	診間	一MON (3.10.17.24.31)	二TUE (4.11.18.25)	三WED (5.12.19.26)	四THU (6.13.20.27)	五FRI (7.14.21.28)	六SAT (1.8.15.22.29)	
<b>神經內科暨腦中風門診</b> Neurology / Stroke Clinic 腦血管疾病、周邊神經疾病、癲癇、肌無力、失智症、動作障礙及帕金森病、頭暈、頭痛、自律神經失調、中風	上午	108	吳致瑩 51440		王馨範 51119	蔡昇達 52192 (102診)	王馨範 51119		
		109	黃紫英 51210(女)	王馨範 51119	楊依倩 00742(女) (癲癇特別門診)	黃紫英 51210(女)	楊依倩 00742(女)	吳致瑩 51440	
	下午	108	王馨範 51119 (頭痛門診)				吳致瑩 51440	黃紫英醫師 8/14-8/21 停診	
		109		黃紫英 51210(女)	吳致瑩 51440	吳致瑩 51440	黃紫英 51210(女)		
	晚上	110	王馨範 51119			黃紫英 51210(女)			
<b>家庭醫學科</b> Family Medicine 糖尿病、高血壓等慢性病、戒菸、安寧療護、65歲以上長者有多重慢性病、日常功能下降長期照護等	上午	121	陳建志 51120	陳建志 51120	林益卿 52282	徐維謙 51121(女)	徐維謙 51121(女)	巫翰明 52175	
		122	林益卿 52282		巫翰明 52175		林益卿 52282		
	下午	121	徐維謙 51121(女)	沈錕碩 00201	徐維謙 51121(女)	陳建志 51120	魏士傑 52385	沈錕碩醫師 8/4、8/11 停診 陳建志醫師 8/6 夜診 停診	
		122		陳建志 51120	林益卿 52282 (預立醫療契約)	巫翰明 52175			
	晚上	107	徐維謙 51121(女)	林益卿 52282 (108診)		陳建志 51120	巫翰明 52175 (108診)	巫翰明醫師 8/14、 8/26 停診	
<b>糖尿病特別門診</b> Diabetes Clinics 糖尿病	上午	121	陳建志 51120	陳建志 51120		徐維謙 51121(女)	徐維謙 51121(女)	巫翰明 52175	
		122	林益卿 52282		巫翰明 52175		林益卿 52282		
		201	陳榮興 00141		周哲毅 00134 (316診)	王子源 00142			
		208 313	陳虹志 51052		王宇澄 00133 陳虹志 51052	張育晟 00210	王宇澄 00133		
	下午	121	徐維謙 51121(女)	沈錕碩 00201	陳清助 00143 (201診)	陳建志 51120		沈錕碩醫師 8/4、8/11 停診 張育晟醫師 8/7 停診 巫翰明醫師 8/26 停診 王宇澄醫師 8/25、8/26 、8/28 停診	
		122		陳建志 51120		巫翰明 52175			
		207		張育晟 00210			張育晟 00210		
		208 316	周哲毅 00134	陳虹志 51052				周哲毅 00134	
	<b>戒菸門診</b> Smoking Cessation Clinic	上午	121	陳建志 51120	陳建志 51120	林益卿 52282	徐維謙 51121(女)	徐維謙 51121(女)	巫翰明 52175
			122	林益卿 52282		巫翰明 52175		林益卿 52282	
313			陳虹志 51052		陳虹志 51052				
下午		121	徐維謙 51121(女)	沈錕碩 00201	徐維謙 51121(女)	陳建志 51120		沈錕碩醫師 8/4、8/11 停診 陳建志醫師 8/6 夜診 停診	
		122		陳建志 51120		巫翰明 52175			
		316		陳虹志 51052					
	晚上	107	徐維謙 51121(女)	林益卿 52282 (108診)		陳建志 51120	巫翰明 52175 (108診)	巫翰明醫師 8/14、8/26 停診	
<b>復健科</b> Rehabilitation 腦外傷、中風、脊髓損傷、神經復健、關節肌腱韌帶拉傷、頸肩背痛、兒童發展遲緩、發音障礙、吞嚥困難	上午	309	徐瑋璟 51077 (心肺復健門診)	吳書毅 51714 (雷射針灸及癌症復健)	徐瑋璟 51077 (脊椎暨疼痛治療特別門診)	簡郁佩 51361(女)	徐瑋璟 51077 (關節疼痛注射門診)	徐瑋璟 51077 (8/1、8/29) 簡郁佩 51361 (8/8、8/22) 吳書毅 51714 (8/15)	
		310	羅瑞寬 00147	周立偉 00700	林千琳 00148(女) (兒童復健)	徐弘正 51180	徐弘正 51180		
		312		簡郁佩 51361(女) (檢查診約診)					
	下午	309	簡郁佩 51361(女)	吳書毅 51714 (介入式疼痛治療(含增生療法、PRP注射))	簡郁佩 51361(女)	吳書毅 51714 (中西整合針灸及疼痛治療門診)	簡郁佩 51361(女)		
		310	吳書毅 51714 (脊椎暨疼痛治療特別門診)	徐瑋璟 51077 (運動醫學門診)	徐弘正 51180		徐瑋璟 51077 (檢查診約診) (312診)	徐弘正醫師 8/10 停診 徐瑋璟醫師 8/10 上午 停診、8/25 夜診停診	
		313			吳書毅 51714 (檢查診約診)				
	晚上	309	簡郁佩 51361(女)	徐瑋璟 51077	周立偉 00700	吳書毅 51714	徐弘正 51180		
<b>中醫科</b> Chinese Medicine 各種慢性病、更年期障礙、婦女病、眩暈、失眠、過敏性鼻炎、氣喘、胃腸病、皮膚病、耳鳴、運動傷害	上午	306	陳志昇 00168	陳志昇 00168	陳書怡 51958(女)	陳書怡 51958(女)	陳志昇 00168	陳書怡 51958(女)	
		307	陳書怡 51958(女)	王崧 00701	王崧 00701	黃靜瑩 52408(女)	陳書怡 51958(女)	王崧 00701	
		308	黃靜瑩 52408(女)	吳俊昌 52037	黃靜瑩 52408(女)	吳俊昌 52037	黃靜瑩 52408(女)	吳俊昌 52037	
	下午	306	陳志昇 00168	陳志昇 00168	陳志昇 00168	陳書怡 51958(女)	陳志昇 00168		
		307	黃靜瑩 52408(女)	王崧 00701	王崧 00701	王崧 00701	王崧 00701	王崧醫師 8/22 停診	
		308	吳俊昌 52037	陳書怡 51958(女)	吳俊昌 52037	黃靜瑩 52408(女)	吳俊昌 52037	◎2020 夏季三伏貼時間： 初伏：7/16(四)-7/25(六) 中伏：7/27(一)-8/14(五) 末伏：8/15(六)-8/24(一) 加強灸：8/25(二)-8/31(一)	
		312			黃靜瑩 52408(女)		黃靜瑩 52408(女) (310診)		
	晚上	306	吳俊昌 52037	陳志昇 00168	王崧 00701	陳書怡 51958(女)	王崧 00701		
		308	黃靜瑩 52408(女)		吳俊昌 52037		吳俊昌 52037		
<b>兒科部</b> Pediatric 一般兒科、兒童血液腫瘤科、兒童神經科、兒童心臟科、兒童腸胃及肝膽內科、1.口服輪狀病毒、五合一疫苗、B型肝炎疫苗、水痘疫苗、A型肝炎疫苗、肺炎鏈球菌疫苗、麻疹、腮腺炎、德國麻疹、日本腦炎疫苗；每個看診時段皆受理。 2.卡介苗每周二上午	上午	211	張鈺孜 00355(女) (一般兒科、兒童神經科)	陳劍韜 00661 (一般兒科、兒童腎臟科)	林鴻志 00196	陳安琪 00356 (兒童腸胃及肝膽內科)	陳劍韜 00661 (一般兒科、兒童腎臟科)	林鴻志 00196	
		212	陳德慶 52066 (一般兒科、兒童腸胃科)	陳德慶 52066 (卡介苗門診) (一般兒科、兒童腸胃科)	莊傑賢 52010 (兒童心臟科、電療、心律不整)	陳劍韜 00661 (一般兒科、兒童腎臟科)	陳德慶 52066 (一般兒科、兒童腸胃科)		
	下午	211	陳劍韜 00661 (一般兒科、兒童腎臟科)		張鈺孜 00355(女) (一般兒科、兒童神經科)	陳德慶 52066 (一般兒科、兒童腸胃科)	張鈺孜 00355(女) (一般兒科、兒童神經科)	陳安琪醫師 8/13 停診 陳德慶醫師 8/17-8/18 上午診、8/25 停診 ◎因應疾管署政策，109年8月17日至8月31日全國暫停卡介苗接種作業，本院於該期間配合暫停卡介苗接種，造成不便敬請見諒。9月起恢復正常公告(每周二上午 09:30-11:00) 接種時間。	
		212		陳德慶 52066 (一般兒科、兒童腸胃科)	莊傑賢 52010 (兒童心臟科、電療、心律不整)				
		201		彭慶添 52367 (一般兒科、兒童血液腫瘤科)					
		晚上	211	陳劍韜 00661 (一般兒科、兒童腎臟科)		陳劍韜 00661 (一般兒科、兒童腎臟科)	陳德慶 52066 (一般兒科、兒童腸胃科)	張鈺孜 00355(女) (一般兒科、兒童神經科)	

科別	時段	診間	一MON (3.10.17.24.31)	二TUE (4.11.18.25)	三WED (5.12.19.26)	四THU (6.13.20.27)	五FRI (7.14.21.28)	六SAT (1.8.15.22.29)
<b>兒童血液腫瘤特別門診</b> 血友病、常見蒼白、貧血、出血性疾病及兒童腫瘤、各類癌症	下午	201		彭慶添 52367				
<b>旅遊醫學門診</b> (約診)	上午	健檢一診	徐維謙 51121(女)	巫翰明 52175	徐維謙 51121(女)	巫翰明 52175	陳建志 51120	林益卿 52282
	下午	健檢一診	陳建志 51120	巫翰明 52175	林益卿 52282	林益卿 52282	巫翰明 52175	
<b>一般外科</b> General Surgery 乳房疾患、甲狀腺疾患、肝膽疾患(腫瘤、結石)、胃腫瘤潰瘍手術、胰臟手術、腸阻塞、疝氣、皮膚及皮下腫瘤手術及腹部外傷手術、代謝減重手術。	上午	101	陳聖賢 00297		王銘嶼 51338 (減重外科門診)			
		102					溫義輝 51300 (疝氣、甲狀腺及腹腔鏡手術)	
		103	王銘嶼 51338 (乳房甲狀腺超音波門診)	溫義輝 51300 (疝氣、甲狀腺及腹腔鏡手術)	吳聰明 52368			
	下午	101	吳聰明 52368		吳聰明 52368		吳聰明 52368	
		103	王銘嶼 51338 (乳房甲狀腺超音波門診)	溫義輝 51300 (疝氣、甲狀腺及腹腔鏡手術)				
	晚上	107			溫義輝 51300 (疝氣、甲狀腺及腹腔鏡手術)	吳聰明 52368 (103診)		
<b>甲狀腺外科</b> Thyroid surgery 甲狀腺腫瘤、結節、癌症及甲狀腺微創手術	上午	103		溫義輝 51300 (甲狀腺超音波門診)			溫義輝 51300 (甲狀腺超音波門診)	
	下午	103		溫義輝 51300 (甲狀腺超音波門診)				
	晚上	107			溫義輝 51300 (甲狀腺超音波門診)			
<b>乳房外科</b> Breast Surgery 乳頭分泌物、乳房腫瘤、乳腺炎、乳癌手術治療及化療、乳房疼痛	上午	102					溫義輝 51300 (疝氣、乳房甲狀腺超音波門診)	王銘嶼 51338 (8/1、8/15、8/29)
		103	王銘嶼 51338 (乳房甲狀腺超音波門診)	溫義輝 51300 (疝氣、乳房甲狀腺超音波門診)	吳聰明 52368 (乳房特診)			
	下午	101	吳聰明 52368				吳聰明 52368	
		103	王銘嶼 51338 (乳房甲狀腺超音波門診)	溫義輝 51300 (疝氣、乳房甲狀腺超音波門診)	陳芝蓉 00517(女)			劉良智醫師 8/18 停診
	晚上	103		劉良智 81915		吳聰明 52368		
		107			溫義輝 51300 (疝氣、乳房甲狀腺超音波門診)			
<b>胸腔外科</b> Thoracic Surgery	上午	101				陳建光 51933		
		102	呂庭聿 51219	劉柏毅 52360	呂庭聿 51219			陳建光醫師 8/27 停診
<b>肝膽外科</b> Liver Transplantation 一般外科、肝臟外科、器官移植、臨床醫學	上午	102	鄭隆實 00150 (107診)	溫義輝 51300 (103診)			溫義輝 51300	
	下午	103		溫義輝 51300				
	晚上	107			溫義輝 51300			
<b>大腸直腸外科</b> Colonrectal Surgery 便血、內外痔、便秘、下痢、大便失禁、肛痛、腹痛、大便不規則、肛門腫、大腸癌、直腸肛門癌	上午	118	江驊哲 00152	林敬淳 51051 (大腸癌篩檢)	江驊哲 00152	江驊哲 00152	林敬淳 51051	林敬淳 51051
	下午	118			王輝明 51843			江驊哲醫師 8/19 停診
	晚上	118	林敬淳 51051					
<b>心臟血管外科</b> Cardiac Surgery 心臟手術、週邊血管手術、靜脈曲張、動靜脈瘻管、抗凝劑衛教、動脈性潰瘍、糖尿病足、下肢週邊動脈疾病	上午	206		劉殷佐 00197				
	下午	206		劉殷佐 00197		劉殷佐 00197		劉殷佐醫師 8/25、8/27 停診
	晚上	206		劉殷佐 00197				
<b>整形外科</b> Plastic Surgery 手外科及肢體重建、顯微外科、燒燙傷、顏面外傷、頭頸部顯微重建、乳房整形及重建手術、美容外科手術	上午	117			鄭旭棠 51233			
	下午	117	鄭旭棠 51233		鄭旭棠 51233	鄭旭棠 51233		鄭旭棠醫師 8/3、8/5、8/6 停診
	晚上	117				鄭旭棠 51233		
<b>神經外科</b> Neurosurgery 頭部外傷重症治療、腦瘤、腦出血及血管手術、脊椎退化性疾病、脊椎微創及內視鏡手術、疼痛治療 ◎李文源醫師門診改至 14:00 開始看診	上午	106	許永信 00001			許永信 00001		李建裕 00801
		107		林志隆 00203	魏嵩泰 52407	林志隆 00203		
		108	鄭宇凱 51917 (117診)	李建裕 00801				
	下午	106		李文源 00149	許永信 00001			
		107	李建裕 00801	李建裕 00801 (108診)				鄭宇凱醫師 8/17 停診
	晚上	106			林志隆 00203		李建裕 00801	

\*腦瘤：許永信、林志隆、李建裕、鄭宇凱、魏嵩泰

\*脊椎：李文源、林志隆、李建裕

\*腦中風性出血：許永信、林志隆、李建裕、鄭宇凱、魏嵩泰

\*腦外傷：許永信、林志隆、李建裕、鄭宇凱

\*腦血管瘤：許永信、李建裕、鄭宇凱、魏嵩泰

\*兒童神經外科：鄭宇凱

\*神經再生治療：許永信、林志隆

\*脊髓空洞症：林志隆

\*功能性手術(疼痛治療、幹細胞治療、帕金森氏症)：

許永信、林志隆、李建裕、鄭宇凱

科別	時段	診間	一MON (3.10.17.24.31)	二TUE (4.11.18.25)	三WED (5.12.19.26)	四THU (6.13.20.27)	五FRI (7.14.21.28)	六SAT (1.8.15.22.29)	
<b>脊椎暨疼痛治療特別門診</b>	上午	107			林琮凱 00557 (110診)	林志隆 00203		李建裕 00801 (106診)	
		310	羅瑞寬 00147		徐瑋璟 51077 (309診)				
	下午	306	吳書毅 51714 (310診)	陳志昇 00168			吳俊昌 52037 (308診)		
		晚上	308				吳俊昌 52037		
<b>泌尿科 Urology</b> 腎結石、膀胱結石、血尿、頻尿、婦女排尿功能障礙、婦女尿失禁、尿路感染、前列腺肥大、尿道腫痛、疝氣、小兒泌尿先天異常、小兒血尿、小兒夜尿、尿道下裂、隱室、陰囊腫痛、尿失禁、男性不孕、男性性機能異常、包皮病、性病、膀胱機能異常、腎臟機能異常、腎臟移植、腎上腺腫瘤 ◎「本院引進體外震波碎石服務，請至泌尿科門診洽詢」	上午	119	石欣衛 00373	石欣衛 00373	邱鴻傑 00155	邱鴻傑 00155	石欣衛 00373	輪值醫師 (8/1、8/8、8/15)	
		120	蕭子玄 00824	邱鴻傑 00155	蕭子玄 00824	蕭子玄 00824	黃志平 51810		
	下午	119	林明鋒 52193	石欣衛 00373	邱鴻傑 00155	林明鋒 52193		石欣衛醫師 8/18-8/24 停診 黃志平醫師 8/21 停診	
		晚上	119	蕭子玄 00824 (120診)		石欣衛 00373	邱鴻傑 00155		
<b>骨科 Orthopedics</b> 骨折、關節炎、骨質疏鬆、關節重建、下背痛、肩痛、四肢腫痛、坐骨神經痛、運動傷害、脊椎側彎	上午	110	林琮凱 00557 (脊椎外科)	黃仁廷 00214 (骨外傷、人工關節)	林琮凱 00557 (脊椎微創、內視鏡)		林琮凱 00557 (脊椎外科、骨外傷)		
		111	蔡孟學 52428 (骨腫瘤、骨外傷、五十肩)	余榮光 00379 (脊椎外科)	黃仁廷 00214 (骨外傷、人工關節)	余榮光 00379 (脊椎外科)	羅達富 52201 (脊椎微創及內視鏡)		
		112	黃揆洲 00003 (人工關節、機器手臂)		黃揆洲 00003 (人工關節、機器手臂)	羅達富 52201 (脊椎外科、骨外傷)	黃揆洲 00003 (人工關節、機器手臂)	唐國民 51560 (8/1) 蔡孟學 52428 (8/8) 羅達富 52201 (8/15) 黃仁廷 00214 (8/22) 林琮凱 00557 (8/29)	
		116	唐國民 51560 (兒童骨科、人工關節)	唐國民 51560 (人工關節、機器手臂)	蔡孟學 52428 (骨腫瘤、骨外傷、五十肩)	唐國民 51560 (兒童骨科、人工關節)	蔡孟學 52428 (骨腫瘤、骨外傷、五十肩) (117診)		
	下午	110	林琮凱 00557 (脊椎微創、內視鏡及PRP特別門診)				蔡孟學 52428 (骨腫瘤、骨外傷、五十肩)		
		111	邱文逸 52306 (運動醫學、手外傷)	余榮光 00379 (脊椎外科)					
		112		羅達富 52201 (脊椎外科、骨外傷及PRP特別門診)	黃仁廷 00214 (人工關節及PRP特別門診)	羅達富 52201 (脊椎微創及PRP特別門診)			
	晚上	111	林琮凱 00557 (脊椎外科、骨外傷) (110診)		黃仁廷 00214 (骨外傷、人工關節)		羅達富 52201 (脊椎外科、骨外傷)	林琮凱醫師 8/31 夜診停診	
		116		唐國民 51560 (人工關節、兒童骨科、機器手臂、骨外傷)		蔡孟學 52428 (骨腫瘤、骨外傷、五十肩) (112診)			
	黃揆洲：機器人手臂、人工關節置換 唐國民：人工關節置換、兒童骨科、機器人手臂 黃仁廷：人工關節置換、創傷科、骨外傷 余榮光：脊椎外科 林琮凱：脊椎外科、脊椎內視鏡及微創手術 羅達富：脊椎外科、脊椎內視鏡、微創手術、骨外傷及創傷處理 邱文逸：運動醫學、手外科 *本院骨科設有人工關節中心，提供各項人工關節置換手術項目諮詢與服務。 *每週一至週五設有PRP特別門診，提供諮詢。*諮詢專線：04-37061668 分機 1113。								
	<b>脊椎外科 Spine Surgery</b> 脊椎退化疾病、微創脊椎手術、坐骨神經痛、脊椎內視鏡手術、脊椎側彎	上午	107		林志隆 00203		林志隆 00203		李建裕 00801 (106診)
110			林琮凱 00557	李建裕 00801 (108診)	林琮凱 00557		林琮凱 00557		
下午		107	李建裕 00801	李建裕 00801	許永信 00001 (106診)				
		110	林琮凱 00557					林琮凱醫師8/31夜診停診	
晚上		106			林志隆 00203	許永信 00001	李建裕 00801		
111	林琮凱 00557 (110診)				余榮光 00379				
<b>牙科 Dentistry</b> 一般牙科、齒顎矯正、口腔顎面拔牙、根管治療、兒童牙科 ◎採先報到先看診制 早上報到截止時間為11:30 下午報到截止時間為16:30	上午	237	林志杰 00428 (約診)	羅昱承 52426			洪仲銳 00455 (兒童牙科)		
		240		廖明德 00750	廖明德 00750	廖明德 00750	廖明德 00750		
	下午	237	林志杰 00428 (約診)	羅昱承 52426			洪仲銳 00455 (兒童牙科) (約診)	廖明德醫師8/4停診 林志杰醫師8/10、8/24 停診 洪仲銳醫師8/21停診	
		240		廖明德 00750	廖明德 00750	廖明德 00750	廖明德 00750		
<b>營養諮詢自費門診 Nutrition Consultation Clinic</b> 糖尿病、腎臟病、高血脂、癌症、骨質疏鬆、居家管灌、體重控制等營養諮詢	上午	123			劉彥均 52069		劉彥均 52069		
	下午	123		洪偵容 00047		洪偵容 00047			

衛教、諮詢服務

服務時間	服務項目	聯絡人	分機
24 小時	藥物諮詢	輪值藥師	1133
08:00-12:00 / 13:00-17:00	B、C 肝衛教諮詢	個管師	1257
08:00-12:00 / 13:00-17:00	腦中風衛教諮詢	個管師	1965
08:00-12:00 / 13:00-21:00	免費四項癌症篩檢	癌症篩檢櫃檯	1171
08:00-12:00 / 13:00-17:00	婦產科 / 兒科衛教諮詢	個管師	1245 / 1213
08:30-12:00 / 13:30-17:00	營養衛教諮詢	輪值營養師 (123 診)	1482 · 1492

科別	時段	診間	一MON (3.10.17.24.31)	二TUE (4.11.18.25)	三WED (5.12.19.26)	四THU (6.13.20.27)	五FRI (7.14.21.28)	六SAT (1.8.15.22.29)
<b>婦產部</b> Obstetrics and Gynecology 婦科、產科、高危險妊娠、婦女泌尿、婦癌、微創內視鏡手術 ※國中公費HPV疫苗接種服務採預約制。請洽衛教室分機1245	上午	215	高惠芬 00198(女) (一般婦產科、微創手術)	陳泰昌 51327 (婦科、產科)	陳泰昌 51327 (婦科、產科)	葛裕民 00199 (婦科、產科、婦癌)	魏沛秣 51719(女) (婦科、產科、高危險妊娠)	陳泰昌 51327 (婦科、產科)
		216		葛裕民 00199 (婦科、產科、婦癌)		高惠芬 00198(女) (一般婦產科、微創手術)		高惠芬 00198(女) (8/8)
	下午	215		魏沛秣 51719(女) (婦科、產科、高危險妊娠)	葛裕民 00199 (婦科、婦癌)	張茂森 52303 (婦科、產科)	魏沛秣 51719(女) (婦科、產科、高危險妊娠)	高惠芬醫師8/12、8/13停診 葛裕民醫師8/26、8/27停診 魏沛秣醫師8/24-8/31停診 張茂森醫師8/31停診
		216	張茂森 52303 (婦科、產科)	張茂森 52303 (婦科、產科)			陳泰昌 51327 (婦科、產科)	
	晚上	215	葛裕民 00199 (婦科、婦癌)	魏沛秣 51719(女) (婦科、產科、高危險妊娠)		張茂森 52303 (婦科、產科)		
		216		張茂森 52303 (婦科、產科)	高惠芬 00198(女) (婦科)			
<b>眼科</b> Ophthalmology 白內障、視網膜病變、黃斑部病變、弱視/斜視、小兒眼疾、角膜塑型、雙眼皮、眼袋、肉毒斜視/除皺 ※角膜塑型鏡片：崔永平、夏寧憶 ※弱視訓練：夏寧憶 ◎林純如醫師門診時段不接受更改現場號	上午	226	林純如 00217(女) (視網膜、葡萄膜炎科、白內障)	江鈞綺 51804(女) (眼角膜科、眼整形、白內障)	張耀中 00378 (視網膜、白內障)		孟平平 52288(女) (一般眼科、白內障)	張耀中 00378 (視網膜、白內障)
		227	李宥伶 51732(女) (一般眼科、白內障)	夏寧憶 51730(女) (兒童眼科、視網膜、白內障)	蘇振文 51090 (青光眼、視網膜科、白內障)	崔永平 51805 (白內障、兒童眼科、青光眼)	蘇振文 51090 (青光眼、視網膜科、白內障)	
		229	龔偉勛 51844 (一般眼科、白內障)	黃毓璇 52289(女) (視網膜、白內障)	黃毓璇 52289(女) (視網膜、白內障)	顧蔚寧 51731(女) (一般眼科、白內障)		
	下午	226		張耀中 00378 (視網膜、白內障)	蔡宜佑 00215 (眼角膜科、白內障)	張耀中 00378 (視網膜、白內障)	張耀中 00378 (視網膜、白內障)	
		227	蘇振文 51090 (青光眼、視網膜科、白內障)	崔永平 51805 (白內障、兒童眼科、青光眼)	崔永平 51805 (白內障、兒童眼科、青光眼)		蘇振文 51090 (青光眼、視網膜科、白內障)	龔偉勛醫師8/3-8/31停診 夏寧憶醫師8/13、8/20停診
		229	黃毓璇 52289(女) (視網膜、白內障)		黃毓璇 52289(女) (視網膜、白內障)	夏寧憶 51730(女) (兒童眼科、葡萄膜炎科、視網膜)		
	晚上	227	蘇振文 51090 (青光眼、視網膜科、白內障)			黃毓璇 52289(女) (視網膜、白內障)		
			蔡宜佑：眼角膜科、白內障 崔永平：白內障、兒童眼科、青光眼 林純如：視網膜、白內障、葡萄膜炎科 江鈞綺：眼角膜科、眼整形、白內障	張耀中：視網膜、白內障 夏寧憶：兒童眼科、白內障、視網膜、葡萄膜炎科 黃毓璇：視網膜、白內障 蘇振文：青光眼、白內障、視網膜	顧蔚寧：白內障、眼整形 李宥伶：白內障、眼角膜科 龔偉勛：白內障、一般眼科 孟平平：白內障、一般眼科			
<b>耳鼻喉科</b> Otorhinolaryngology (ENT) 外中耳炎、膽脂瘤、聽力障礙復健、鼻炎、鼻竇炎、聲音沙啞、頭頸腫瘤、咽喉炎 ◎聽障、耳鳴、眩暈，請掛有聽力檢查之門診 ◎夜診及週六例假日無聽力檢查 ◎三歲以下(幼童聽力檢查)需預約。 預約專線：04-37061668#1301	上午	321	許哲綸 51999 (鼻科、打鼾及微創手術門診)	徐俊傑 52199 (一般耳鼻喉)	施亮均 51626 (鼻科、頭頸科)	許哲綸 51999 (鼻科、打鼾及微創手術門診)	黃純性 00660 (鼻科、頭頸科)	
		322	田輝勳 00135 (耳科)	鄧永恩 00156 (喉科)	田輝勳 00135 (耳科)	徐俊傑 52199 (一般耳鼻喉)	藍偉哲 52000 (一般耳鼻喉)	徐俊傑 52199(一般耳鼻喉) (8/1、8/15) 許哲綸 51999(一般耳鼻喉) (8/8、8/22)
	下午	321	黃純性 00660 (鼻科、頭頸科)	許哲綸 51999 (鼻科、打鼾及微創手術門診)	施亮均 51626 (鼻科、頭頸科)	許哲綸 51999 (鼻科、打鼾及微創手術門診)	花俊宏 00158 (頭頸腫瘤、頭頸癌) (8/14、8/28) 盧建吉 51364 (一般耳鼻喉、頭頸科) (8/7、8/21)	鄧永恩醫師8/18停診 王堂權醫師8/20停診 施亮均醫師8/26停診 田輝勳醫師8/28停診 許哲綸醫師8/31停診
		322	邱建仁 51363 (一般耳鼻喉、頭頸科)	田輝勳 00135 (耳科)	徐俊傑 52199 (一般耳鼻喉)	王堂權 00157 (耳科)	田輝勳 00135 (耳科)	
	晚上	321	盧建吉 51364 (一般耳鼻喉、頭頸科) (322診)	許哲綸 51999 (鼻科、打鼾及微創手術門診)	徐俊傑 52199 (一般耳鼻喉)	林子傑 51988 (喉頭頸科)	邱建仁 51363 (一般耳鼻喉、頭頸科)	
				田輝勳(耳科)：耳朵疾病、眩暈、聽障、耳朵微創手術、電子耳諮詢 許哲綸(鼻科)：鼻整形、鼻部各種微創手術、睡眠呼吸中止症(打鼾) 花俊宏(頭頸科)：頭頸部癌症及腫瘤 鄧永恩(喉科)：喉症、音聲異常咽喉腫瘤、睡眠呼吸中止症(打鼾) 施亮均(鼻科)：鼻部各種微創手術、睡眠呼吸中止症(打鼾) 黃純性(頭頸科)：頭頸部癌症及腫瘤、鼻科、睡眠呼吸中止症(打鼾) 盧建吉(頭頸科)：頭頸部癌症及腫瘤、鼻科、睡眠呼吸中止症(打鼾)	藍偉哲(耳科)：眩暈、聽障、耳朵微創手術 王堂權(耳科)：眩暈、聽障、耳朵微創手術 邱建仁(喉科)：喉症、音聲異常咽喉腫瘤、睡眠呼吸中止症(打鼾) 林子傑(喉科)：喉症、音聲異常咽喉腫瘤、睡眠呼吸中止症(打鼾) 徐俊傑：一般耳鼻喉科 林煥宇：一般耳鼻喉科			
<b>口腔癌特別門診</b> Otorhinolaryngology(ENT), Head and Neck Surgery 口腔腫瘤、頸部腫瘤	上午	321					黃純性 00660	
		322		鄧永恩 00156				
	下午	321	黃純性 00660				花俊宏 00158 (頭頸腫瘤、頭頸癌) (8/14、8/28) 盧建吉 51364 (一般耳鼻喉、頭頸科) (8/7、8/21)	
		322	邱建仁 51363					
	晚上	322	盧建吉 51364				邱建仁 51363	
<b>放射腫瘤科</b> Radiation Oncology 肝癌、頭頸癌、食道癌、肺癌、婦癌、乳癌、直腸癌、攝護腺癌等全身癌症之放射治療、真光刀治療、各癌症身體立體定位放射治療SBRT ◎請至地下一樓看診 夜診開診時間：18：00 報到截止時間：20：30	上午	001	王博民 51414	鍾娜娜 51415(女)	王博民 51414	鍾娜娜 51415(女)	王博民 51414	
		002	吳偉樑 52309	吳偉樑 52309	鍾娜娜 51415(女)			
	下午	001	王博民 51414	鍾娜娜 51415(女)	王博民 51414	鍾娜娜 51415(女)	王博民 51414	
		002	吳偉樑 52309	吳偉樑 52309	鍾娜娜 51415(女)		吳偉樑 52309	吳偉樑醫師8/7停診
	晚上	002					吳偉樑 52309	

# 掛號須知

## 掛號服務

1. 網路掛號服務：網址 <http://www.auh.org.tw>
2. 人工掛號服務：(04)3706-1188  
週一至週五 8:00-17:00 週六 8:00-12:00
3. 電腦自動掛號機：一樓大廳，歡迎多加使用。
4. 現場掛號服務：一樓批價櫃檯掛號服務時間，自上午 7:30 開始受理現場掛號。(7:00 開放取票等候)

## 預約掛號

1. 一個月內都可以掛號(不含下個月的今天)。取消掛號，請於當次門診結束前辦理。
2. 掛當日門診，上午診請於 11:30 以前，下午診請於下午 16:30 以前，夜診請於晚上 20:30 以前掛號。
3. 約診掛號：須由診間醫師掛號或開出約診單後至櫃台掛號。
4. 初診掛號病患：若透過電話語音掛號或人工掛號之初診病患，請於門診當日提前半小時至掛號櫃台填寫初診資料表及辦理初診手續。

## 就醫注意事項

- 一、門診看診時間：週一至週五：上午 8:30-12:00，下午 13:30-17:00，晚上 18:30-21:00，週六：上午 8:30-12:00
- 二、未攜帶健保IC卡緊急就醫者，請於十日內，補件及退費手續。
- 三、慢性病連續處方箋第二、三次領藥，請至批掛櫃檯批價後至藥局領藥。服務時間：週一至週五上午 8:00-晚上 21:30；週六上午 8:00-中午 12:00
- 四、「初診已電話掛號的病患」請於門診看診時間(上午 11:30 以前，下午 16:30 以前，晚上 20:30 以前)，至掛號櫃檯辦理報到。
- 五、門診叫號原則：依診間燈號由 1.2.3. 開始叫號，6.7.8.9.10.11.12.13 號為初診保留號碼。
- 六、過號病人看診方式：報到以後，由跟診人員為您安排插隊排序就診。(現場掛號保留號碼，比照此原則)
- 七、門診時間表記載的醫師請假日期僅供參考；網路掛號點選個別醫師，可查詢最新請假訊息。
- 八、維護門診看診品質，進入診間看診請關閉行動電話。
- 九、冒用他人健保卡將觸及刑法，本院將依法處理。看診請配合雙證確認身分須帶身分證及健保IC卡，6歲以下請帶健保IC卡及兒童健康手冊。
- 十、申請郵寄檢驗報告(血液/尿液/糞便等三類)，請向各批價櫃檯辦理。
- 十一、近日常有詐騙集團冒用本院名義，進行詐騙，請小心查證，以免受騙，可打165向警政單位報案。

### ◎意見反應管道

電話：0809-090809 意見反應信箱：[hospital@auh.org.tw](mailto:hospital@auh.org.tw)

### ◎器官捐贈

為使有限生命可化為無限大愛，本院服務台提供「器官捐贈同意書」表格，作為決定器官捐贈之依循，且服務台電腦提供健保IC卡讀卡服務，可查詢器官捐贈註記。(洽詢分機：1872)

### ◎安寧緩和醫療服務

為維護您的醫療自主權，本院服務台提供「預立安寧緩和醫療暨維生醫療抉擇意願書」、「醫療委任代理人委任書」，使醫師對不可治癒之末期病人，得在尊重其意願之情形下，不施予積極性之治療或急救，僅提供減輕或免除其痛苦之緩解性、支持性醫療照護措施。(洽詢分機：1349)

## 門急診收費標準

掛號費	急診	門診			
	250元	100元 備註：70歲上長者，健保卡註記「福」字，持身心障礙手冊者，優待免收門診掛號費。			
基本部份負擔	150元	西醫	西醫轉診	中醫	牙醫
		80元	50元	50元	50元
備註：依據健保署規定，身心障礙、手術或住院後一個月內之第一次回診、生產出院後六週內第一次回診者，基本部分負擔僅收50元。					

## 部分負擔減免

依據健保署規定，以下人員可免除所有部分負擔：重大傷病，分娩、健保卡註「榮」字、健保卡註記「福」字、三歲以下兒童、肺結核手冊、職業傷病、油症、百歲人瑞、替代役役男。

## 電話語音掛號 (若輸入錯誤，請按"\*"回到前一步驟)

電話或網路查詢診間已看診人次(非掛號號碼)僅供參考，應以現場診間看診為主。

1. 預約掛號專線：(04) 3706-1189
2. 快速掛號請按：0 複診掛號請按：1 初診掛號請按：2  
取消掛號請按：3 語音查詢請按：4 診間已看診人數：5
3. 輸入病歷號請按：1 輸入身分證號或居留證號請按：2
4. 以下請依照語音指示操作

### ◎病人就醫安全指引

1. 確認您所要看診的科別及主治醫師。
2. 確認醫師完全了解您的主訴。
3. 當您有疑問時，應勇於向醫院提出反應及建議。
4. 確認醫師針對您病情需要給予必要的處置、處方、檢驗、檢查。
5. 確認醫師、護理人員、醫事人員對您的健康問題及治療方法已充分提供需要的醫療資訊。
6. 確認您在沒有疑慮之情況下接受醫療服務。
7. 確認醫師完全瞭解您曾對何種藥物過敏、長期服用之藥物及特殊身體狀況(如懷孕務必告知)。
8. 確認醫院藥局對您的處方完全核對與解說。

## 藥費部份負擔

藥費	藥費部份負擔	藥費	藥費部份負擔
100元以下	0元	601-700元以下	120元
101-200元以下	20元	701-800元以下	140元
201-300元以下	40元	801-900元以下	160元
301-400元以下	60元	901-1,000元以下	180元
401-500元以下	80元	1,001元以上	200元
501-600元以下	100元		

## 住院部份負擔

病房別	部分負擔比率		
	10%	20%	30%
急性病房	30日內	31-60日	61日後

# 病歷影本及複製影像光碟申請流程

申請種類	影像光碟		病歷複印
申請地點	門診診間	放射科 (僅申請影像光碟)	一樓批價櫃檯 (複印病歷申請/領取處)
申請時間	週一至週五 / 上午 8:30-12:00 下午 13:30-17:00 晚上 18:30-21:00 (限看診時於診間申請) 週六 / 上午 8:30-12:00		週一至週五 / 上午 8:00-12:00; 下午 13:00-17:00 申請後, 2-3 工作天取件。(國定假日暫停服務)
申請程序	主治醫師門診 (不另收掛號費)	放射科櫃檯申請 (無須收掛號費)	批價櫃檯「複印病歷申請/領取處」申請 (無須收掛號費)
領取地點	1. 診間取件 2. 由本院郵寄	1. 放射科櫃檯申請 2. 由本院郵寄	1. 一樓批價櫃檯取件 2. 由本院郵寄須自付郵寄費用; 掛號信件 50 元, 快捷 120 元
申請資格及相關證明文件	病人本人申請	請備妥身分證(正本)	
	委託代理人申請	①病人身分證(正本) ②代理人身分證(正本) ③病人之委託同意書	
	未成年人資料申請	1. 由法定代理人申請: ①法定代理人身分證(正本) ②法定代理人與病人之關係證明文件(戶口名簿或病人身分證正本) 2. 由代理人申請: ①法定代理人身分證(正本) ②法定代理人與病人之關係證明文件(戶口名簿或病人身分證正本) ③法定代理人之委託同意書 ④代理人身分證正本	
	往生者資料申請	1. 具繼承權者之身分證正本 2. 與病人之關係證明文件正本 3. 病人除戶證明(戶籍謄本或死亡證明書正本) ※本項如由代理人申請, 需備齊前述資料及委託同意書、代理人身分證件正本。	
	開立診斷書	①住院病人請於出院前向病房護理站申請。 ②急、門診病人請於醫師診察時提出申請。 ③病人出院後再回院申請者, 需收取掛號 100 元及診斷書費用。	
	申請收費證明	請於週一至週五上班時間逕至一樓批價櫃檯辦理(請攜帶病人身分證正本)。 ※本項如由代理人申請, 需備齊前述資料及委託同意書、代理人身分證件正本。	
收費標準	1. 病歷及報告影本: 基本費 200 元(10 張以內), 每加印一張加收 5 元; 中文病歷摘要 500 元/科, 7-14 工作天取件。 2. 彩色檢查報告及外傷照片列印: 基本費 200 元(5 張以內), 每加印一張加收 40 元。 3. 光碟片: 單項檢查 200 元; 第二項至第六相檢查每增加一項增加 50 元; 七項以上檢查為 500 元, (如超過一片光碟, 每片再加收 100 元)。 4. 每份診斷書申請費用: 甲種 1000 元、乙種中文 100 元、乙種英文 250 元、診斷書複印 50 元, 勞、農、公保失能診斷 500 元、重大傷病申請書 100 元、醫療費用明細 50 元; 出生證明書及死亡證明書前 3 張不收費, 第 4 張起每份 100 元。 5. 醫療收據複印: 10 元/份; 收費證明: 50 元/份。 6. 醫療費用以信用卡方式繳費時, 若需辦理退費手續, 請信用卡持卡人攜帶信用卡及收據至批價櫃檯辦理。		

夏季三伏貼  
冬病夏治好時機

冬天總是酷酷嗽、  
流鼻水的人有福了!



## 適應症

過敏性體質; 易感冒體質  
小兒氣喘、小兒遺尿、過敏性鼻炎  
成人哮喘、慢性支氣管炎  
手足冰冷、慢性腹瀉

## 2020年夏季三伏貼時間(扣除週日):

初 伏: 7/16(四)~7/25(六)  
中 伏: 7/27(一)~8/14(五)  
末 伏: 8/15(六)~8/24(一)  
加強灸: 8/25(二)~8/31(一)

療程以3次為原則  
如有需要, 請先掛號至門診  
醫師評估後將為您安排合適療程。

## 如何到達本院

大眾交通方式	交通方式
<b>直達本院</b> ※ 台中客運 108 號、中台灣客運 151 號、台中客運 200 號延、四方客運 243 號。 ※ 南投、草屯：總達客運 6322 號。 ※ 台中客運 201 號公車，至柳豐路(亞大醫院)站下車後，步行 3 分鐘至本院。	<b>自行開車</b> ※ 國道 1 號、國道 3 號、國道 6 號經「霧峰交流道」匝道下，左轉台三線省道往霧峰方向，直行接福新路左轉即可。 ※ 中投公路「丁台匝道」下，轉福新路直行即可。 ※ 中彰快速道路(西行)於「快官交流道」下，接國道三號「霧峰交流道」，左轉台三線省道往霧峰方向，直行接福新路左轉即可。 ※ 74 號快速道路(東行)於「霧峰交流道」下，左轉台三線省道往霧峰方向，直行接福新路左轉即可。 ※ 本院備有機車停車場(免費)、汽車停車場(20 元/時，當日當次最高 150 元，憑當日就醫收據優免 2 小時停車費)。
<b>其他</b> ※ 可搭乘以下公車至省議會或霧峰站：台中客運：201 號、107 號；統聯客運：50 號、53 號、53 區、59 號；中台灣客運：151 號；仁友客運：283 號；東南客運：17 號公車，再轉搭本院共乘車(霧峰區線)。 ※ 南投、草屯民眾可搭乘以下公車至省議會：6870、6871、9120、6268 號公車，再轉搭本院共乘車。	

**共乘車資訊** ◎服務時間：星期一至星期五，星期六上午 / ◎回程等候區：一樓大廳

行經路線	發車時間
<b>西大里區</b> 大里運動公園→遠傳電信(立人高中公車站牌)→摩斯漢堡(內新黃昏市場對面)→大里稅捐處→何嘉仁美語(崇光國小對面)→LA NEW(國光路二段)→魚中魚(國光路二段)→統一超商(國光店)→大里區公所→全國電子(合作金庫對面)→鞋全家福(新竹貨運對面)→亞大醫院	<b>大里運動公園</b> 週一至週五 07:15、08:40、10:00、11:20、13:20、14:40、16:00 週六 07:15、08:40、10:00、11:20 <b>亞大醫院</b> 週一至週五 08:20、09:40、11:00、13:00、14:20、15:40、17:00 週六 08:20、09:40、11:00、12:10
<b>大里太平區</b> 長德社區→三元宮(宜欣社區)→楓康超市(樹德路上)→奉聖宮→立新國小公車站牌→仁德里活動中心→聖明宮→瑞和宮→亞大醫院	<b>太平長德社區</b> 週一至週五 07:10、08:55、10:35、13:50、16:10 週六 07:10、08:55、10:35 <b>亞大醫院</b> 週一至週五 09:45、11:25、15:20、17:00 週六 09:45、12:10 ※ 備註：紅色字體為停靠太平車班，其餘時間不停靠太平 ※
<b>烏日霧峰區</b> 遠傳電信(合作金庫旁)→福德祠(五光路)→萊爾富超商(東園里)→烏日農會(溪墘)→喀哩郵局→美又美早餐→集會所→全家金德門市(停靠中投東路)→福成宮→四德農會→新柳宮→亞大醫院	<b>遠傳電信(合作金庫旁)</b> 週一至週五 07:10、08:50、10:30、13:00、14:45、16:10 週六 07:10、08:50、10:30 <b>亞大醫院</b> 週一至週五 08:00、09:40、11:20、14:00、15:30、17:00 週六 08:00、09:40、12:10 ※ 備註：紅色字體為停靠遠傳電信(合作金庫旁)車班，其餘時間不停靠 ※
<b>芬園區</b> 統一向日葵門市→一東寮柑仔店→埔茂花市→清真宮→福興公園→祖師宮(大埔社區)→芬園鄉農會→芬園郵局→統一超商(芬草門市)→芬園農會(茄荖辦事處)→亞大醫院	<b>統一向日葵門市</b> 週一至週五 07:15、08:35、09:55、11:15、13:15、14:35、15:55 週六 07:15、08:35、09:55、11:15 <b>亞大醫院</b> 週一至週五 08:20、09:40、11:00、13:00、14:20、15:40、17:00 週六 08:20、09:40、11:00、12:10
<b>霧峰區</b> 省議會→霧峰農會→戶政事務所→全家超商(新錦峰店)→靈山寺→寶雅霧峰店→屈臣氏霧峰店→亞大醫院	<b>省議會</b> 週一至週五 07:05、07:50、08:35、09:20、10:05、10:50、11:35 13:05、13:45、14:25、15:05、15:50、16:35 週六 07:05、07:50、08:35、09:20、10:05、10:50、11:35 <b>亞大醫院</b> 週一至週五 07:00、07:45、08:30、09:15、10:00、10:45、11:30 13:00、13:40、14:20、15:00、15:45、16:30、17:10 週六 07:00、07:45、08:30、09:15、10:00、10:45、11:30 12:10
<b>南投區</b> 福興里(公車站)→僑健國小→新豐國小→雲山寺(長青亭)→半山(公車亭)→和善祠(後門)→漳和社區→漳和國小→福倫藥局→配天宮→家樂福→興農公司→中華電信→統一南豐門市→統一龍巴門市→洪鹿美食餐廳→統一旺泉門市→亞大醫院	<b>福興里</b> 週一至週五 07:10、09:40、11:40、15:20 週六 07:10、09:40 <b>亞大醫院</b> 週一至週五 09:20、11:20、15:00、17:00 週六 09:20、12:10
<b>草屯區</b> 府西派出所→山腳福德廟→新厝社區→國光客運(草屯站)→草屯農會→敦和宮→復興派出所→碧峰里服務處→林永鴻議員服務處→大蘋果幼兒園→亞大醫院	<b>府西派出所</b> 週一至週五 07:15、08:40、10:00、11:20、13:20、14:40、16:00 週六 07:15、08:40、10:00、11:20 <b>亞大醫院</b> 週一至週五 08:20、09:40、11:00、13:00、14:20、15:40、17:00 週六 08:20、09:40、11:00、12:10
<b>轉診列車(往返中國附醫)</b> 急重症中心大樓→第一醫療大樓→亞大醫院	<b>急重症中心大樓</b> 週一至週五 07:10、07:40、09:15、11:20、12:55、15:10、16:30 週六 07:40、09:15、11:20 <b>亞大醫院</b> 週一至週五 08:30、10:30、12:10、14:30、15:50、17:15 週六 08:30、10:30、12:10 ※ 備註：紅色字體為醫護人員優先搭乘 ※
<b>中興草屯線</b> 福龍宮→統一龍辰門市→特殊教育學校→第三市場→中興圖書館→國光客運中興站→台電南投營業處→全家草屯太平店→太清宮→炎峰國小→公有市場→麥當勞草屯中正店→草屯長老教會→中國附醫草屯分院→順發 3C 量販草屯店→TOYOTA 草屯廠→林太師廟→南岸站→豐營公車站(北向)→味全公司→亞大醫院	<b>福龍宮</b> 週一至週五 07:20、08:45、10:10、13:00、14:25、16:15 週六 07:20、08:45、10:10 <b>亞大醫院</b> 週一至週五 11:05、15:20、17:10 週六 12:10

備註：上述行車大約時間因車流量(路況)會有變異；依現場發車時間為主