

關懷 · 守護

2023

09月

September



亞洲大學附屬醫院  
Asia University Hospital

# 門診時間表

院址：台中市霧峰區福新路 222 號 網址：http://www.auh.org.tw  
電話：04-2332-9888(代表號)、04-3706-1668

## 本院已治療 8174 例癌症

大腸直腸癌  
1050 例

肺癌  
776 例

乳癌  
1046 例

肝癌  
753 例

泌尿道癌  
1076 例

頭頸癌  
808 例

### 本期主題

- 上腔靜脈症候群作祟 洗腎婦「水腫像豬頭」  
支架手術助順利消腫
- 整合性退腫治療 可減緩肢體腫脹不適
- 中秋飲食健康秘笈
- 目喝 4 杯波霸茶飲 腰劇痛 尿路結石

9月 / September

SUN MON TUE WED THU FRI SAT

					1 十七	2 十八
3 十九	4 二十	5 廿一	6 廿二	7 廿三	8 廿四	9 廿五
10 廿六	11 廿七	12 廿八	13 廿九	14 三十	15 八月六	16 初一
17 初三	18 初四	19 初五	20 初六	21 初七	22 初八	23 初九
24 初十	25 十一	26 十二	27 十三	28 十四	29 十五	30 十六

9/29-9/30 中秋連假正常門診

10月 / October

SUN MON TUE WED THU FRI SAT

1 十七	2 十八	3 十九	4 二十	5 廿一	6 廿二	7 廿三
8 廿四	9 廿五	10 廿六	11 廿七	12 廿八	13 廿九	14 三十
15 九月	16 初二	17 初三	18 初四	19 初五	20 初六	21 初七
22 初八	23 初九	24 初十	25 十一	26 十二	27 十三	28 十四
29 十五	30 十六	31 十七				

10/9-10/10 雙十連假正常門診



網路掛號



LINE@ 官方帳號

## 歡慶中秋 健康過節

中秋節除了全家團圓，也要全家健康

- ◎ 近期推出多組含無痛腸胃鏡套案，可定期檢視心、肺及腸胃道健康狀況。
- ◎ 本院配合國健署推動肺癌早期偵測計畫，若有「肺癌家族史」或「重度吸菸史」二類高風險族群，可公費做低劑量胸部電腦斷層檢查 (LDCT) 肺癌篩檢服務。
- ◎ 中秋相關健檢套組：腸腸久久、肺腸腹有、美好心腸、健康人生 PLUS+

把關全家人的健康，定期健康檢查，防癌更安心



健檢中心 QR Code 另有多元化健檢套餐可供民眾選擇，各專案詳情可至健檢中心官網查詢 預約專線：04-23329888 分機 1268-1270



# 上腔靜脈症候群作祟 洗腎婦「水腫像豬頭」 支架手術助順利消腫

心臟血管外科主治醫師 / 黃俊晟

阿嬤長期洗腎，但近來護理人員察覺阿嬤左手臂水腫日趨嚴重，臉部也逐漸「發福」，日前阿嬤照鏡後自慚「像豬頭」，一度不願意外出，經轉介心臟外科醫師檢查後，發現元兇竟是上腔大靜脈阻塞，所幸利用氣球擴張術及安放支架後，順利打通血管，總算讓阿嬤順利「消腫」，找回昔日笑臉。

「水腫」是指身體組織因液體滯留而產生，可分為急性水腫和慢性水腫，前者是三天內忽然發生，原因有可能是靜脈栓塞、蜂窩性組織炎、創傷造成或服用藥物等，後者則是持續三天以上，原因多與心臟病、慢性腎臟病或肝臟疾病等有關。

當時阿嬤轉介來到診間時，反映最近洗腎次數從每週三次增加到每週五次，且洗完之後精神狀況依舊不佳，身體也容易疲倦，理學檢查時，明顯發現她的左手臂水腫程度幾乎是右手臂的 1.5 倍，臉部更是「泡泡的」，言談之間明顯感受到患者的心情低落，旋即安排超音波及血管攝影檢查，果然在上腔大靜脈處發現狹窄處，阻塞程度已經超過 70%，情形十分嚴重。

經溝通並說明治療流程後，患者同意接受手術治療，醫療團隊為求謹慎，選擇以「血管內超音波導管 (IVUS)」執行手術，先將精細的超音波探頭放置在導管的前端，再逐步將導管推送到血管中執行超音波環狀掃描，可精準判讀血管狹窄段的長度及血管截面積，之後順利以氣球擴

張術及安放支架，成功打通血管改善狹窄問題，術後當天即出院返家。

說明表示，上腔靜脈是由左無名、右無名脈的交界處形成，主要負責將頭部、頸部、上肢和軀幹的血液輸送回心臟，萬一上腔靜脈血液回流受阻，上胸部及頭頸部的靜脈回流減少，因而靜脈血也無法順利回流到心臟，就會出現呼吸困難、頭痛、胸痛、臉頸部及上胸部水腫等症狀，嚴重者還會有意識不清、癱瘓甚至死亡。

提醒部分洗腎病友曾因裝置人工血管或洗腎瘻管，引起單側上半身以及手臂的水腫和表淺靜脈擴張，往往就是上腔靜脈症候群的前兆，建議立即就醫檢查，以免釀成大禍恐怕更難復原。

## 醫師專長



- 心臟手術
- 主動脈手術
- 大血管支架手術
- 週邊血管手術
- 血液透析血管手術
- 靜脈曲張手術
- 葉克膜置放
- 肺栓塞治療
- 心臟衰竭治療



預約掛號  
請掃我



## 整合性退腫治療 可減緩肢體腫脹不適

復健科主治醫師 / 周立偉

洪女士 10 年前罹患乳癌，接受治療期間左手臂併發淋巴水腫，當時有針對淋巴水腫治療並順利退腫，不料年初因癌細胞轉移，導致淋巴水腫復發，所幸有了上次經驗，洪女士並不灰心，決定聽從復健科醫師建議，積極接受「整合性退腫治療」，不僅免動手術，也大幅減緩肢體腫脹不適，恢復生活品質。

肢體的淋巴水腫是淋巴回流變慢或受阻，而使淋巴液堆積在受影響的肢體，產生腫脹的現象，成因有嚴重外傷、組織感染、手術、因癌症治療摘除淋巴結或癌症放射治療後以及先天不明原因造成，早期的淋巴水腫會有肢體腫脹感和沉重感，肢體慢慢腫大，進而影響外觀和動作。

一旦民眾手術側的上肢或胸背腫脹、皮膚及皮下組織摸起來變硬、變厚，和上肢或胸背部紅腫熱痛，就應盡速諮詢原主治醫師或復健科醫師；針對肢體淋巴水腫的治療方法可分為內科保守性療法（如抬高肢體、按摩、壓力衣穿著）及外科手術療法，均需由醫師評估患者狀態，再決定何種方式最為恰當。

職能治療師張明莉則表示，在歐美國家廣為流行的「整合性退腫治療」近年來引進台灣，可以有效管理與控制淋巴水腫，協助患者恢復良好生活品質，其治療可分為四個部份，包括徒手淋巴引流、壓力治療、治療性運動和皮膚照顧。

職能治療師介紹徒手淋巴引流與坊間淋巴按摩不同在於，治療師需先評估患者的淋巴引流路徑，將堆積在身體或肢體的淋巴液，藉由輕柔的手技引流至周圍健康的淋巴管路，過程中不會使用乳液或精油塗抹於皮膚上。

壓力治療的目的在於，藉由外在的壓力幫助受損的淋巴管，促進淋巴液的回流，避免淋巴液繼續堆積，壓力治療可分壓力繃帶和壓力衣物，前者使用治療淋巴水腫的低彈力繃帶，並無法由一般的彈力繃帶

取代，且須由治療師執行與指導；後者穿戴的壓力衣物、壓力衣物的壓力級數、尺寸和款式，都須由治療師評估以及與患者討論。

在進行治療性運動訓練時，則會搭配壓力繃帶或壓力衣物，藉運動時肌肉收縮（內在）和壓力治療（外在），達到有效的淋巴回流，最後則是因淋巴水腫的患者感染風險很高，必須留意皮膚的健康狀況，會建議使用乳液維持皮膚保溼，避免細菌和真菌進入體內導致感染。

提醒「整合性退腫治療」在淋巴水腫治療中缺一不可，治療師會根據患者的腫脹程度、工作和生活習慣等，給予個別化的治療計畫，故當淋巴水腫早期症狀出現時，應盡速就醫接受治療，以期縮短治療時間，並達到有效的退腫結果。

### 醫師專長

- 肌筋膜疼痛症的相關治療（震波治療、激痛點注射、乾針治療、浮針治療等）
- 鞋墊及輔具製作、退化性關節炎、下背痛、坐骨神經痛、肩頸疼痛
- 腕隧道症候群、媽媽手、板機指、網球肘、足踝扭傷、足底筋膜炎
- 腦中風、腦部外傷、脊髓損傷、骨折術後復健、兒童發展遲緩、構音障礙、感覺統合訓練



預約掛號  
請掃我

# 中秋飲食健康秘笈

臨床營養科營養師 / 林毓琪

中秋佳節將至，各家團圓賞月，應景的烤肉活動、月餅與柚子都是不可或缺的。如何飲食才能均衡又健康，避免月圓人也圓的狀況發生呢？

在 112 年 9 月 16 日，醫院將舉辦第三季的糖尿病病友會，歡迎大家與會參加，共同瞭解中秋時節的飲食秘笈。尤其是慢性病患者在享受秋節美食之時，建議應注意下列事項：

## ◎烤肉五秘技：

1. 選擇瘦肉或是帶骨肉類、帶殼海鮮，避免內臟、肥肉、動物皮、加工醃製肉品等膽固醇、飽和脂肪含量高的食材。
2. 搭配大量蔬菜（洋蔥、香菇、茭白筍、玉米筍、櫛瓜、青椒、四季豆）做成蔬菜烤串或鋁箔紙包菜（絲瓜、金針菇）；蔬菜膳食纖維含量多，可以增加飽足感，穩定血糖，調節血脂代謝，幫助排便順暢。
3. 避免使用動物性油脂（奶油）飽和脂肪高，烤肉時避免用奶油調味。
4. 烤肉醬用量要減少，可以加水 1:1 稀釋，減少鹽分攝取；可以 DIY 自製簡單清爽的醬汁薄刷或少量沾取。
5. 烤網先鋪上鋁箔紙，可避免生鮮食材與碳火接觸，因而避免致癌物質直接接觸食物。

## ◎吃月餅原則：

1. 比較營養標示，挑選低油、低糖、低熱量的月餅。
2. 切成小塊與親朋好友一起分食，吃一小口解饞即可。
3. 計算於整日熱量需求內，減少正餐澱粉攝取。
4. 飲品搭配白開水或無糖茶類，避免再喝含糖飲料。
5. 吃完月餅記得多運動，促進熱量的消耗。

## ◎四大族群吃柚要注意：

1. 消化不良者，吃太多柚子可能產生腸胃道不適應的症狀，如腹脹、排氣。建議放至餐後適量食用即可。
2. 血糖病友或控制熱量者，應注意攝取份量，柚子 1 份約 2-3 片（60 大卡），吃過量會使血糖快速上升，果糖也容易囤積成脂肪使血脂上升。
3. 腎臟病友因腎臟無法順利代謝鉀離子，而柚子含鉀量較高，應注意柚子的攝取份量，如有高血鉀的病友則避免食用。
4. 柚子裡有「呋喃香豆素」成分，可能導致藥物血中濃度過高，特別是有服用降血脂藥、降血壓藥、鎮靜安眠藥、抗心律不整藥、抗癲癇藥等，都要特別注意並詢問醫師。



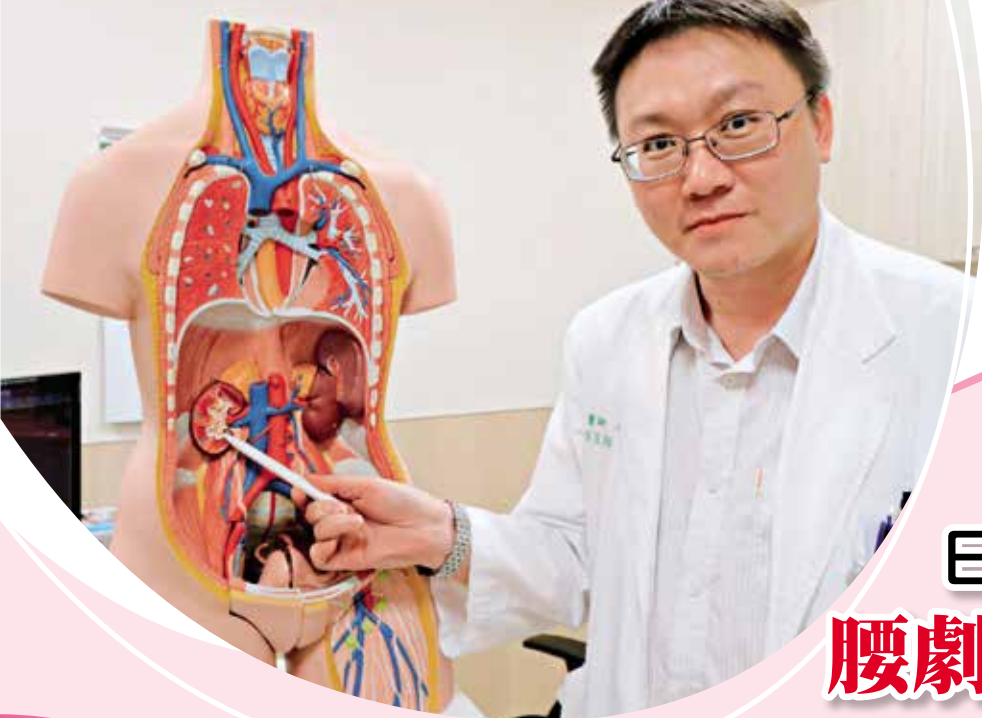

## 日喝4杯波霸茶飲 腰劇痛 尿路結石

泌尿科主治醫師 / 石欣衛

隨著氣溫攀升，民眾戶外活動後總是大汗淋漓，常買手搖飲解渴，一名年輕男大生，因每天狂喝4大杯「波霸杯」紅、奶茶當水喝，日前突感腰部劇痛、解尿不易，就醫檢查發現腎水腫，進一步檢查發現原來是結石在搞鬼，因為屬於下段輸尿管結石阻塞，在接受輸尿管內視鏡取石術治療後，狀況改善，醫師提醒，夏天飲食應少鹽、補充水分，才不會讓體內成為「黃石公園」。

夏天是泌尿科醫師的「旺季」，門診人數多約2成，原因在於夏季氣溫攀升，人體水分流失快，使得血液中過多的草酸與血鈣結合而形成草酸鈣結晶，阻塞在泌尿系統例如腎臟、輸尿管、膀胱及尿道等器官，導致腎結石、膀胱結石等，若沒有隨著尿液、糞便排出體外，恐會不斷變大，增加治療風險。

男大生日前就診時便向醫師表示，最近天氣很熱，每天都會買個四、五杯「1000cc. 波霸杯」紅、奶茶解渴，認為「反正喝茶也是喝水，應該就有補充水分了」，沒想到日前因腰部劇痛、解尿不易前來就醫，甚至一度連走路都舉步維艱，經檢查後發現是輸尿管結石併發腎水腫，由於結石較大，採用輸尿管內視鏡碎石治療後，已經順利出院。

國內每10個人就有1個是尿路結石患者，若結石小於0.5公分，自行排出的機會很高，會建議採取藥物等保守治療，萬一已有腰痛、血尿、排尿疼痛、噁心、尿路感染等症狀，千萬不要以為「先忍過去再說」，務必盡快就醫治療，以免引起尿路阻塞或感染，影響腎功能，若引發繼發性感染，可能危及性命。

至於結石治療則有不同的處理方式，例如小於2公分腎結石或者高位輸尿管結石，一般會採用「體外震波碎石術」，也是一般俗稱「蹦石仔」；大於2公分或者較複雜的結石，就必須進行手術；下段輸尿管結石與膀胱結石，一般多以經尿道內視鏡手術治療，將石頭擊碎後取出。

茶飲屬於高草酸食品，攝取過量會增加腎結石風險，另外尿酸過高者，需注意減少嘌呤的攝取，而鹽分中鈉離子也會增加尿鈣排泄量增加結石機會，所以不要吃太鹹，建議每天喝2000cc. 開水、多運動促進新陳代謝，對於避免結石上身很有效果，萬一不幸成了「石頭人」，治療後也定期進行尿液常規檢查、腹部X光攝影或超音波檢查外，以防再度發生。

### 醫師專長



- 結石治療：體外震波碎石、硬式及軟式輸尿管鏡取石及經皮穿腎取石治療
- 攝護腺肥大及排尿障礙：經尿道雷射攝護腺切除及傳統電刀刮除術
- 疝氣手術：傳統及腹腔鏡手術
- 泌尿腫瘤治療
- 結紮及包皮環切手術



預約掛號  
請掃我



復健科  
主治醫師  
**陳怡維**



預約掛號  
請掃我

門診時間						
時段	一	二	三	四	五	六
上午	✓					
下午			✓	✓		
晚上						

學經歷

- 中國醫藥大學 醫學系 醫學士
- 中國醫藥大學附設醫院 復健部 住院醫師
- 中國醫藥大學附設醫院 復健部 總醫師

研究

- 獲中國醫藥大學附設醫院 優良住院醫師

專長

- 中樞及周邊神經系統復健：腦中風、腦外傷、脊髓損傷、腕隧道症候群、肌肉痙攣之肉毒桿菌毒素注射治療、螢光吞嚥攝影檢查、上下肢機器人復健
- 骨骼肌肉系統傷害：退化性關節炎、五十肩、網球肘、媽媽手、旋轉肌袖損傷、足踝扭傷、肩肘膝韌帶損傷
- 超音波導引注射：玻尿酸注射、神經解

套注射、增生療法注射

- 體外震波、超能量磁場 SIS 治療、靜脈雷射治療

介紹

陳怡維醫師畢業於中國醫藥大學醫學系，於中國附醫接受住院醫師訓練，並至台大醫院及台北馬偕醫院進修肌肉骨骼神經超音波檢查以及超音波導引注射，升任中國醫藥大學附設醫院主治醫師。於醫院服務期間，多次參與研討會並發表論文，目前為復健醫學會會員。臨床專長擅長腦中風復健、腦創傷復健、脊髓損傷復健、周邊神經疾病、骨骼肌肉系統、以及急慢性疼痛控制。

強棒出擊



泌尿科  
主治醫師  
**石欣衛**



預約掛號  
請掃我

門診時間						
時段	一	二	三	四	五	六
上午	✓	✓			✓	
下午		✓				
晚上			✓			

學經歷

- 中國醫藥大學中醫學系學士（中西醫雙主修）
- 中國醫藥大學附設醫院泌尿部住院醫師及總醫師
- 台南市立安南醫院泌尿科主治醫師
- 亞洲大學附屬醫院泌尿科主治醫師及體外震波碎石室主任
- 中國醫藥大學附設醫院兼任主治醫師
- 台灣泌尿醫學會會員
- 國際泌尿組織學會 (SIU) 會員
- 台灣男性學醫學會會員

專長

- 結石治療：體外震波碎石、硬式及軟式輸尿管鏡取石及經皮穿腎取石治療
- 攝護腺肥大及排尿障礙：經尿道雷射攝護腺切除及傳統電刀刮除術

- 疝氣手術：傳統及腹腔鏡手術
- 泌尿腫瘤治療
- 結紮及包皮環切手術

介紹

石欣衛醫師畢業於中國醫藥大學中醫學系，在學期間中西醫雙主修，畢業後順利取得中醫師及西醫師執照，後於中國醫藥大學附設醫院泌尿部接受泌尿專科訓練後也順利成為泌尿科專科醫師，而後在台南市立安南醫院（委託中國醫藥大學附設醫院興建經營管理）擔任泌尿科主治醫師，之後回到台中於亞洲大學附屬醫院泌尿科擔任主治醫師，現為泌尿科體外震波碎石室主任。



復健科  
主治醫師  
**周立偉**



預約掛號  
請掃我

門診時間						
時段	一	二	三	四	五	六
上午		✓				
下午						
晚上			✓			

學經歷

- 中國醫藥大學中醫學系學士
- 中國醫藥大學臨床醫學研究所醫學碩士
- 中國醫藥大學中醫學院中醫學系醫學博士
- 中國醫藥大學物理治療學系暨復健醫學研究所教授兼系主任

專長

- 臨床專長為肌筋膜疼痛症之肌激痛點注射和浮針療法，震波治療，靜脈雷射治療，及輔具和鞋墊製作。
- 臨床經驗為腦中風、腦部外傷、及脊髓損傷後復健，骨折術後復健，頸部疼痛、下背痛、坐骨神經痛、退化性關節炎、足踝扭傷、足底筋膜炎等。

介紹

周立偉醫師畢業於中國醫藥大學中醫學系，具中、西醫師雙執照。在中國醫藥大學附設醫院接受完整的復健醫學專科訓練，取得復健專科醫師執照。同時通過針灸專科醫師及中西整合醫學專科醫師認證。畢業後持續進修，取得中國醫藥大學臨床醫學研究所醫學碩士學位，及中國醫藥大學中醫學院中醫學系醫學博士學位。曾擔任中國醫藥大學中醫學院針灸研究所所長及國際整合醫學中心主任。

★社區據點因人數眾多，如欲參加請先電話詢問  
報名專線：04-2332-9888 分機 1077 社區護理組

## 社區活動

日期	星期	活動時間	項目	地點	主講人
2023/9/2	六	09:00-11:00	慢性疾病衛教講座	大里區東興里	林益卿 主任
2023/9/4	一	10:00-11:30	營養衛教講座	霧峰區林蘭生基金會	營養師
2023/9/5	二	08:30-10:30	血糖量測	霧峰區北柳里	護理師
2023/9/6	三	09:30-10:30	體脂量測	草屯鎮敦和里	護理師
2023/9/11	一	09:30-10:30	心理健康衛教講座	草屯鎮上林里	廖御圻 心理師
2023/9/11	一	09:30-10:30	營養衛教講座	南投市漳和里	營養師
2023/9/25	一	09:00-11:00	銀髮體適能量測	草屯鎮新庄里	護理師
2023/9/26	二	09:30-10:30	骨質密度量測	烏日區溪壩里	護理師
2023/9/27	三	09:30-10:30	體脂量測	太平區車籠埔	護理師
2023/9/27	三	09:30-10:30	體脂量測、握力量測	南投市大埤里	護理師
2023/9/28	四	09:00-12:00	關懷訪視	大里區西湖里	護理師
2023/9/28	四	09:00-11:00	血糖量測	國姓鄉石門鄉	護理師

日期：112/08/08

地點：南投市軍功里

活動：慢性疾病衛教講座

說明：護理師透過評估長者功能評估量表、測量血壓血糖、骨質密度、體脂、握力、視力…等方式，了解民眾身體健康狀況，給予適當衛教；也可透過健康小站方式，提供民眾正確就醫資訊。



日期：112/08/12

地點：南投縣竹山鄉衛生所

活動：四癌篩檢

說明：衛生所與醫院合辦四癌篩檢（口腔癌、乳癌、子宮頸癌、大腸癌），落實國民健康署提倡「透過定期篩檢，早期發現、治療，降低癌症死亡率」之目的。



## 癌篩活動

日期	星期	活動時間	項目	地點	醫師
2023/9/6	三	08:30-11:30	乳房攝影	草屯鎮衛生所	護理師
2023/9/7	四	08:30-11:30	子宮抹片、乳房攝影、大腸篩檢、口腔篩檢	霧峰區衛生所	陳建志醫師
2023/9/8	五	13:30-16:30	乳房攝影	中國醫院東區	護理師
2023/9/12	二	14:00-18:00	大腸篩檢	竹山鎮衛生所	護理師
2023/9/13	三	15:30-18:30	子宮抹片、乳房攝影、大腸篩檢、口腔篩檢	名間鄉衛生所	劉又銘醫師
2023/9/16	六	08:30-11:30	大腸篩檢	竹山鎮衛生所	護理師
2023/9/18	一	08:30-11:30	子宮抹片、乳房攝影、大腸篩檢、口腔篩檢	水里鄉衛生所	劉又銘醫師
2023/9/20	三	14:00-18:30	乳房攝影	埔里鎮衛生所	護理師
2023/9/21	四	09:00-11:00	子宮抹片、乳房攝影、大腸篩檢、口腔篩檢	北屯區寶之林廢棄家具再生中心	林益卿主任
2023/9/22	五	13:30-16:30	大腸篩檢	南投市衛生所	護理師
2023/9/25	一	08:30-11:30	乳房攝影	草屯鎮惠和醫院	護理師
2023/9/27	三	14:00-18:30	乳房攝影	埔里鎮衛生所	護理師

## 衛教、諮詢服務

服務時間	服務項目	聯絡人	分機
24小時	藥物諮詢	輪值藥師	1144
08:00-12:00 13:00-17:00	B、C肝衛教諮詢	個管師	1257
08:00-12:00 13:00-17:00	腦中風衛教諮詢	個管師	1965
08:00-12:00 13:00-21:00	免費四項癌症篩檢	癌症篩檢櫃檯	1171
08:00-12:00 13:00-17:00	婦產科 / 兒科衛教諮詢	個管師	1245 / 1213
08:30-12:00 13:30-17:00	營養衛教諮詢	輪值營養師 (123診)	1482 / 1492
08:00-12:00 13:00-17:00	糖尿病衛教諮詢	個管師	1055
08:00-12:00 13:00-17:00	戒煙檯衛教諮詢	個管師	1043

亞大醫院衛教講座

# 主動脈瘤

9.14 (四) 10:30-11:00  
一樓大廳藥物諮詢室前

主講者

心臟血管外科

黃俊晟醫師

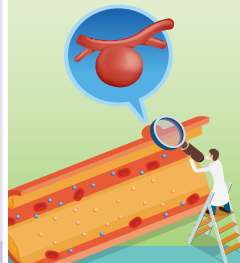

科別	時段	診間	一MON 4.11.18.25	二TUE 5.12.19.26	三WED 6.13.20.27	四THU 7.14.21.28	五FRI 1.8.15.22.29	六SAT 2.9.16.23.30
<b>胸腔內科</b> Pulmonary Medicine 咳嗽、氣喘、肺炎、支氣管炎、肺腫瘤、肺氣腫、肺結核、胸悶、胸痛、肺阻塞	上午	202			沈易綸 52642			
		219	陳鈴宜 52215	林育生 00375 (咳嗽特別門診)	戴芳銓 00374 (肺阻塞特別門診)	戴芳銓 00374	戴芳銓 00374	沈易綸 52642
		220	林育生 00375	黃建文 00205		黃建文 00205	陳鈴宜 52215	陳鈴宜 52215
	下午	219	謝逸安 52640	陳鈴宜 52215	陳鈴宜 52215	沈易綸 52642		
		220	黃建文 00205 (氣喘特別門診)	戴芳銓 00374	林育生 00375	林育生 00375	謝逸安 52640	黃建文醫師9/4、9/7停診 林育生醫師9/4、9/7停診 戴芳銓醫師9/8停診
晚上	102	戴芳銓 00374 (109診)	林育生 00375	黃建文 00205 (117診)	謝逸安 52640 (106診)			
<b>肺癌特別門診</b> Lung Cancer Clinics	上午	327			夏德椿 51752 (220診)		黃建文 00205	黃建文醫師9/8停診
<b>感染科</b> Infectious Diseases	上午	326	吳品瀚 33065				鄭孟瑜 52657 (207診)	
	下午	326	張為碩 51416	張為碩 51416	張為碩 51416			
	晚上	120			張為碩 51416			鄭孟瑜醫師9/15、9/29停診
<b>新陳代謝科</b> Metabolism 糖尿病、甲狀腺疾病、高血脂症、內分泌異常	上午	201	陳榮興 00141			王子源 00142	黃國欽 52429	
	下午	201	陳信宏 52455		陳清助 00143		陳信宏 52455	黃國欽醫師9/29停診 陳信宏醫師9/29停診
<b>過敏免疫風濕科</b> Allergy Immunology and Rheumatology 各種關節炎、免疫疾病、過敏及皮膚免疫疾病	上午	206	蔡肇基 00010	黃建中 00606 (202診)		蔡肇基 00010	陳俊宏 00623	
	下午	206		蔡肇基 00010 (202診)	蔡肇基 00010			陳俊宏醫師9/29停診
<b>腎臟內科</b> Nephrology 尿蛋白、血尿、腰痛、慢性腎病、透析相關疾病、水腫	上午	313	陳虹志 51052 (高血壓、糖尿病特別門診)	李其育 52308	陳虹志 51052 (高血壓、糖尿病特別門診)	李其育 52308	李其育 52308	
		316	林崇智 00208	林軒任 00182	周哲毅 00134 (糖尿病特別門診)	林軒任 00182	林崇智 00208	林崇智 00208 (9/2、9/30) 林軒任 00182 (9/9) 陳虹志 51052 (9/16) 李其育 52308 (9/23)
	下午	316	周哲毅 00134 (糖尿病特別門診)	陳虹志 51052 (高血壓、糖尿病特別門診) (313診)	林軒任 00182 (糖尿病高血壓門診)	林崇智 00208	周哲毅 00134 (糖尿病、腰痛特別門診)	周哲毅醫師9/8停診 林崇智醫師9/7、9/8停診 李其育醫師9/25-9/30停診 林軒任醫師9/29夜診停診
	晚上	107	周哲毅 00134 (108診)	陳虹志 51052 (高血壓、糖尿病特別門診) (106診)	林崇智 00208 (112診)	李其育 52308 (102診)	林軒任 00182	
<b>胃腸肝膽科</b> Gastroenterology & Hepatobiliary B型肝炎、C型肝炎、肝硬化、消化性潰瘍、胃腸出血、腹痛、肝膽結石、大腸癌糞便潛血篩檢	上午	202				陳家禹 00207	曾晟恩 51221	陳家禹 00207
		203	林佑達 00181	許樹湖 51812	陳家禹 00207	曾晟恩 51221	江承源 00853	林佑達 00181
		205	許樹湖 51812	陳政國 50988	江承源 00853		陳政國 50988	陳政國 50988
	下午	203		陳家禹 00207	曾晟恩 51221	林佑達 00181		
		205	江承源 00853		陳政國 50988	許樹湖 51812	林佑達 00181	陳家禹醫師9/7、9/23停診 曾晟恩醫師9/7、9/29停診 江承源醫師9/29停診
晚上	109	江承源 00853 (102診)	曾晟恩 51221 (117診)	許樹湖 51812				
<b>一般內科</b> General Internal Medicine 感冒、高血壓、糖尿病、氣喘、痛風、高血脂、肝炎及內科疾病	上午	313		李其育 52308		李其育 52308	李其育 52308	
		316	林崇智 00208	林軒任 00182		林軒任 00182	林崇智 00208	林崇智 00208 (9/2、9/30) 林軒任 00182 (9/9) 李其育 52308 (9/23)
	下午	316	周哲毅 00134 (糖尿病特別門診)		林軒任 00182	林崇智 00208	周哲毅 00134	周哲毅醫師9/8停診 林崇智醫師9/7、9/8停診 李其育醫師9/25-9/30停診 林軒任醫師9/29夜診停診
	晚上	102				李其育 52308		
		107					林軒任 00182	
108	周哲毅 00134							
<b>心臟內科</b> Cardiology 高血壓、糖尿病、高血脂、胸痛、心律不整、心衰竭、心絞痛、心肌梗塞、心臟膜疾病	上午	207	王志偉 00800	王志偉 00800	潘泓智 00802	潘泓智 00802		許楹奇 51625
		208	黃國書 00209	黃國書 00209	王宇澄 00133	張育晟 00210	王宇澄 00133	施榮彰 52894 (9/9、9/23)
		209	許楹奇 51625	施榮彰 52894	張育晟 00210	許楹奇 51625	施榮彰 52894	
	下午	207	潘泓智 00802	王志偉 00800			張育晟 00210	
		208	黃國書 00209	王宇澄 00133	莊傑賢 52010 (9/6、9/20) (202診)	黃國書 00209	潘泓智 00802 (206診)	王宇澄醫師9/8、9/29停診 張育晟醫師9/29停診 黃國書醫師9/7停診 許楹奇醫師9/30停診
		209	施榮彰 52894		許楹奇 51625	張育晟 00210		
	晚上	207		潘泓智 00802				
208		張育晟 00210	吳宏彬 52111 (209診)	黃國書 00209	王志偉 00800	王宇澄 00133		



科別	時段	診間	一MON 4.11.18.25	二TUE 5.12.19.26	三WED 6.13.20.27	四THU 7.14.21.28	五FRI 1.8.15.22.29	六SAT 2.9.16.23.30
<b>血液科及腫瘤內科</b> Hematology/Oncology 急性白血病、白血球、血小板異常。 固態腫瘤：不明腫塊、頸部腫塊及乳癌、胰臟癌、肺癌、腸癌、胃癌、膽道相關癌症之治療、胃腸道基質瘤(GIST)、神經內分泌腫瘤(NET)。 ◎黃文豐醫師門診-初診病患排在最後看門診	上午	326			葉士芃 51382	白禮源 51383	連銘渝 52270	
		327	黃文豐 00008	黃文豐 00008	林振源 51381	黃文豐 00008		
	下午	327			黃文豐 00008			連銘渝醫師9/29停診 黃文豐醫師9/20-9/26停診
<b>神經內科暨腦中風門診</b> Neurology / Stroke Clinic 腦血管疾病、周邊神經疾病、癲癇、肌無力、失智症、動作障礙及帕金森病、頭暈、頭痛、自律神經失調、中風	上午	108	吳致瑩 51440	吳致瑩 51440 (101診)		邱新藻 52446 (102診)	邱新藻 52446 (107診)	
		109			楊依倩 00742 (癲癇特別門診)	黃紫英 51210	楊依倩 00742	吳致瑩 51440
	下午	107					邱新藻 52446	吳致瑩醫師9/2、9/4停診 楊依倩醫師9/29停診 邱新藻醫師9/29停診
		109	邱新藻 52446		吳致瑩 51440	吳致瑩 51440		
	晚上	102			邱新藻 52446			
<b>身心醫學科</b> Psychiatry 一般精神疾患、思覺失調、憂鬱症、情感性疾患、焦慮、睡眠障礙	下午	313				莊陽安 53045		
<b>家庭醫學科</b> Family Medicine 糖尿病、高血壓等慢性病、戒菸、安寧療護、65歲以上長者有多重慢性病、日常功能下降長期照護等 ◎預立醫療約診洽詢分機：1349	上午	121	陳建志 51120	陳建志 51120	林益卿 52282	徐維謙 51121	徐維謙 51121	賴芳宇 180016
		122	林益卿 52282	劉又銘 52848	賴芳宇 180016	吳俊緯 52486	林益卿 52282	
	下午	121	徐維謙 51121	沈錕碩 00201	徐維謙 51121	劉又銘 52848	劉又銘 52848	
		122		陳建志 51120	林益卿 52282 (預立醫療約診)	賴芳宇 180016		劉又銘醫師9/1、9/15停診 陳建志醫師9/5、9/14停診 林益卿醫師9/11、9/29停診 徐維謙醫師9/14、9/18夜診、9/27、9/29停診 賴芳宇醫師9/23停診
	晚上	107	徐維謙 51121		劉又銘 52848 (121診)	陳建志 51120		
108			林益卿 52282					
<b>糖尿病特別門診</b> Diabetes Clinics 糖尿病	上午	121	陳建志 51120	陳建志 51120	林益卿 52282	徐維謙 51121	徐維謙 51121	賴芳宇 180016
		122	林益卿 52282	劉又銘 52848	賴芳宇 180016		林益卿 52282	
		201	陳榮興 00141			王子源 00142		
		207			潘泓智 00802	潘泓智 00802		
		208			王宇澄 00133	張育晟 00210	王宇澄 00133	
		313	陳虹志 51052		陳虹志 51052			
	下午	316			周哲毅 00134			
		121	徐維謙 51121	沈錕碩 00201		劉又銘 52848	劉又銘 52848	
		122		陳建志 51120	陳清助 00143 (201診)	賴芳宇 180016	潘泓智 00802 (206診)	劉又銘醫師9/1、9/15停診 陳建志醫師9/5停診 周哲毅醫師9/8停診 林益卿醫師9/11、9/29停診 徐維謙醫師9/14、9/18夜診、9/27、9/29停診 賴芳宇醫師9/23停診 王宇澄醫師9/8、9/29停診 張育晟醫師9/29停診
		207	潘泓智 00802	王宇澄 00133 (208診)			張育晟 00210	
		316	周哲毅 00134	陳虹志 51052 (313診)			周哲毅 00134	
		121	陳建志 51120	陳建志 51120	林益卿 52282	徐維謙 51121	徐維謙 51121	賴芳宇 180016
		122	林益卿 52282	劉又銘 52848	賴芳宇 180016		林益卿 52282	
晚上	107	徐維謙 51121	林益卿 52282 (108診)	劉又銘 52848 (101診)	陳建志 51120			
	308				吳欣頤 52677			
	309	徐瑋璟 51077 (體適能與骨鬆門診)	簡郁佩 51361	吳欣頤 52677	簡郁佩 51361	徐瑋璟 51077 (再生療法門診)	徐瑋璟 51077 (9/2、9/30) 簡郁佩 51361 (9/9) 吳欣頤 52677 (9/16) 陳怡維 28557 (9/23)	
上午	310	羅瑞寬 00147	周立偉 00700 (機器人復健門診)	林千琳 00148 (兒童復健)	徐弘正 51180	徐弘正 51180		
	312	陳怡維 28557						
	309	吳欣頤 52677	徐瑋璟 51077 (運動醫學門診)	簡郁佩 51361	徐瑋璟 51077 (脊椎疼痛治療特別門診)	張斐淳 53035		
	310	簡郁佩 51361	徐弘正 51180	徐弘正 51180	陳怡維 28557	吳欣頤 52677	徐瑋璟醫師9/5夜診停診、9/29停診 徐弘正醫師9/7-9/8、9/11、9/15停診 吳欣頤醫師9/11停診	
下午	312	陳怡維 28557 (檢查診約診)	簡郁佩 51361 (檢查診約診)	陳怡維 28557	吳欣頤 52677 (檢查診約診)			
	309	簡郁佩 51361	徐瑋璟 51077	周立偉 00700	吳欣頤 52677			
晚上	309	簡郁佩 51361	徐瑋璟 51077	周立偉 00700	吳欣頤 52677			

科別	時段	診間	一MON 4.11.18.25	二TUE 5.12.19.26	三WED 6.13.20.27	四THU 7.14.21.28	五FRI 1.8.15.22.29	六SAT 2.9.16.23.30	
<b>中醫科</b> Chinese Medicine 各種慢性病、更年期障礙、婦女病、眩暈、失眠、過敏性鼻炎、氣喘、胃腸病、皮膚病、耳鳴、運動傷害 ◎王崧醫師周二晚上門診為內科診，無針灸治療 ◎吳俊昌醫師周二上午門診為內科診，無針灸治療 ◎陳書怡醫師周四下午自費療程須透過醫師約診掛號	上午	306	陳志昇 00168	陳志昇 00168	陳書怡 51958 (免疫風濕疾病、關節炎)	陳書怡 51958 (自律神經失調、失眠)	陳志昇 00168	陳書怡 51958 (內婦兒科體質調理)	
		307	陳書怡 51958 (自律神經失調、失眠)	王崧 00701 (癌症調理、內婦科疾患)	王崧 00701 (癌症調理、中醫皮膚科)	黃瀞瑩 52408 (一般內科、體質調理)	陳書怡 51958 (咳嗽、體質調理)	王崧 00701 (癌症調理、中醫皮膚科)	
		308	黃瀞瑩 52408 (頻尿、尿失禁、膀胱過動)	黃瀞瑩 52408 (腸胃病、代謝病)	黃瀞瑩 52408 (一般內科、婦科疾患)		吳俊昌 52037 (腦中風後遺症)	吳俊昌 52037	
		312		吳俊昌 52037 (一般內科、針灸治療 (326診))	吳俊昌 52037 (腦中風後遺症)		黃瀞瑩 52408 (腎泌尿疾患、婦科疾患)		
	下午	306	吳俊昌 52037 (脊椎相關疾病、下背痛)	陳志昇 00168 (癌症調理、腎泌尿系統疾病、疼痛治療)	陳志昇 00168 (一般內科)	陳書怡 51958 (結構調理、美顏針灸自費療程)	陳志昇 00168 (癌症調理、中醫整合門診)		
		307	黃瀞瑩 52408 (一般內科、婦科疾患)	王崧 00701 (內婦科疾患、中醫皮膚科)	王崧 00701 (癌症調理、中醫皮膚科)	王崧 00701 (癌症調理、內婦科疾患)	王崧 00701 (內婦科疾患、中醫皮膚科)		
		308		陳書怡 51958 (更年期障礙、乾燥症)	吳俊昌 52037 (頭痛、週邊神經問題)	黃瀞瑩 52408 (三高併發症、蛋白尿)	黃瀞瑩 52408 (腸胃病、代謝病)	陳書怡醫師9/30停診	
	晚上	306	吳俊昌 52037 (運動傷害)	陳志昇 00168	吳俊昌 52037 (運動傷害)	陳書怡 51958 (一般內科、轉骨、鼻過敏)	王崧 00701 (癌症調理、內婦科疾患)		
		307	黃瀞瑩 52408	王崧 00701 (癌症整合門診、無針灸治療 (109診))			吳俊昌 52037 (肩、關節節疼痛)		
	陳志昇：1.中醫整合門診(心血管系統疾病、高血壓、糖尿病及其併發症、腎泌尿系統疾病、高尿酸、高膽固醇) 2.癌症及手術後、放療、化療後遺症治療及體質調理 3.風濕免疫性疾病 4.婦兒疑難調理 5.一般內科(感冒、過敏性鼻炎、失眠、頭痛、腸胃機能障礙) 王崧：1.癌症及手術後、放療、化療後遺症治療及體質調理 2.中醫皮膚科(濕疹、脂漏性皮膚炎、蕁麻疹、乾癬等皮膚相關疾病) 3.一般內科(失眠、慢性頭痛、咳嗽、便秘、腸胃道疾患) 4.婦科疾患(經痛、月經不調、更年期) 陳書怡：1.婦科疾患(月經、更年期、白帶、助孕) 2.過敏免疫風濕疾病(乾燥症、關節炎、濕疹過敏) 3.一般內科(自律神經失調、失眠、便秘) 4.特別門診(兒童轉骨、健康減重) 吳俊昌：1.針傷：肌骨系-肩頸、腰臀及四肢關節痠痛、急性慢性軟組織損傷、運動傷害。神經系-頭痛、週邊神經病變、腦中風及脊髓損傷後遺症、頻尿、耳鳴。 2.內科：感冒、腸胃不適、便秘、胃食道逆流、失眠。 黃瀞瑩：1.一般內科：腸胃病(潰瘍、腸躁、便秘、腹瀉)、代謝病(甲狀腺異常、高血壓、糖尿病及併發症)、腎泌尿疾患(頻尿、漏尿、尿失禁、慢性腎病、蛋白尿) 2.婦科疾患(經前症候群、月經不調、更年期、孕產)								
	<b>新冠肺炎恢復門診</b> COVID-19確診後恢復期相關症狀，如疲倦、喘、關節痛、胸痛，經由中、西醫跨科別醫療照顧服務。		上午	306				陳志昇 00168 (中醫)	
	<b>兒科部</b> Pediatric 一般兒科、兒童血液腫瘤科、兒童神經科、兒童心臟科、兒童腸胃及肝膽內科、行為發展遲緩評估1.口服輪狀病毒、五合一疫苗、B型肝炎疫苗、水痘疫苗、A型肝炎疫苗、肺炎鏈球菌疫苗、麻疹、腮腺炎、德國麻疹、日本腦炎疫苗；每個看診時段皆受理。2.卡介苗施打時間：每週二早上09：30至11：30(請於11點前報到) ◎小兒肥胖門診諮詢服務於周二及周五晚上，請至兒科門診洽詢	上午	211	張鈺玟 00355 (一般兒科、兒童神經科)	陳德慶 52066 (卡介苗門診) (一般兒科、兒童腸胃科)	林鴻志 00196		陳德慶 52066 (一般兒科、兒童腸胃科)	林鴻志 00196
212			陳德慶 52066 (一般兒科、兒童腸胃科)		鄭詩樂 52859 (一般兒科、新生兒科)	陳劍韜 00661 (一般兒科、兒童腎臟科)	陳劍韜 00661 (一般兒科、兒童腎臟科)		
下午		211	陳劍韜 00661 (一般兒科、兒童腎臟科)	陳德慶 52066 (兒童肥胖特別門診) (一般兒科、兒童腸胃科)	張鈺玟 00355 (發展遲緩、一般兒科、兒童神經科)	彭義欽 52639 (一般兒科、兒童心臟科)	鄭詩樂 52859 (一般兒科、新生兒科)		
		212	鄭詩樂 52859 (一般兒科、新生兒科)	鄭詩樂 52859 (一般兒科、新生兒科)	鄭詩樂 52859 (一般兒科、新生兒科)	陳劍韜 00661 (一般兒科、兒童腎臟科)		陳德慶醫師9/19下午停診	
		201		彭慶添 52367 (一般兒科、兒童血液腫瘤科)					
晚上		211	陳劍韜 00661 (一般兒科、兒童腎臟科)	鄭詩樂 52859 (一般兒科、新生兒科)	陳劍韜 00661 (一般兒科、兒童腎臟科)	陳德慶 52066 (一般兒科、兒童腸胃科)	陳德慶 52066 (兒童肥胖特別門診) (一般兒科、兒童腸胃科)		
<b>兒童血液腫瘤特別門診</b> 血友病、常見貧血、貧血、出血性疾病及兒童腫瘤、各類癌症		下午	201		彭慶添 52367				
<b>旅遊醫學門診 (約診)</b>		上午	健檢一診	徐維謙 51121	賴芳宇 180016	徐維謙 51121	賴芳宇 180016	陳建志 51120	林益卿 52282
	健檢二診		劉又銘 52848				劉又銘 52848		
	下午	健檢一診	陳建志 51120	賴芳宇 180016	劉又銘 52848	陳建志 51120	賴芳宇 180016		
		健檢二診		劉又銘 52848	林益卿 52282				
<b>一般外科</b> General Surgery 乳房疾患、甲狀腺疾患、肝膽疾患(腫瘤、結石)、胃腫瘤潰瘍手術、胰臟手術、腸阻塞、疝氣、皮膚及皮下腫瘤手術及腹部外傷手術、代謝減重手術。 ◎週四下午甲狀腺超音波門診14:00開始看診	上午	101					林建德 52522		
		103	葉俊杰 52505	溫義輝 51300 (疝氣、甲狀腺及腹腔鏡手術)			葉俊杰 52505	溫義輝 51300 (疝氣、甲狀腺及腹腔鏡手術) (102診)	
	下午	103	吳聰明 52368	溫義輝 51300 (疝氣、甲狀腺及腹腔鏡手術)		黃俊銘 51174 (9/7、9/21) 林建德 52522 (9/14、9/28) (甲狀腺超音波門診)	吳聰明 52368	溫義輝醫師9/5、9/13、9/29停診 林建德醫師9/29停診	
晚上	107	黃俊銘 51174 (103診)		溫義輝 51300 (疝氣甲狀腺及腹腔鏡手術)	吳聰明 52368 (103診)				
<b>甲狀腺外科</b> Thyroid surgery 甲狀腺腫瘤、結節、癌症及甲狀腺微創手術		上午	103		溫義輝 51300 (甲狀腺超音波門診)		葉俊杰 52505	溫義輝 51300 (甲狀腺超音波門診) (102診)	
	下午	103		溫義輝 51300 (甲狀腺超音波門診)				溫義輝醫師9/5、9/13、9/29停診	
	晚上	107			溫義輝 51300 (甲狀腺超音波門診)				

科別	時段	診間	一MON 4.11.18.25	二TUE 5.12.19.26	三WED 6.13.20.27	四THU 7.14.21.28	五FRI 1.8.15.22.29	六SAT 2.9.16.23.30	
<b>乳房外科</b> Breast Surgery 乳頭分泌物、乳房腫瘤、 乳腺炎、乳癌手術治療及 化療、乳房疼痛	上午	103		溫義輝 51300 (疝氣、乳房甲狀腺超音波門診)	吳聰明 52368 (乳房特診)		溫義輝 51300 (疝氣、乳房甲狀腺超音波門診) (102診)		
	下午	103	吳聰明 52368	溫義輝 51300 (疝氣、乳房甲狀腺超音波門診)	陳芝蓉 00517(女)		吳聰明 52368	溫義輝醫師9/5、9/13 、9/29停診 劉良智醫師9/12、9/19停診 陳芝蓉醫師9/13停診	
	晚上	107		劉良智 81915 (103診)	溫義輝 51300 (疝氣、乳房甲狀腺超音波門診)	吳聰明 52368 (103診)			
<b>胸腔外科</b> Thoracic Surgery	上午	101				陳建光 51933			
		102	呂庭聿 51219	劉柏毅 52360	呂庭聿 51219			劉柏毅醫師9/26、9/28停診	
		117				劉柏毅 52360			
<b>肝膽外科</b> Liver Transplantation 一般外科、肝臟外科、器 官移植、臨床醫學	上午	102	鄭隆賓 00150 (9/4) (107診)	溫義輝 51300 (103診)			溫義輝 51300		
	下午	103		溫義輝 51300				溫義輝醫師9/5、9/13 、9/29停診	
	晚上	107			溫義輝 51300				
<b>大腸直腸外科</b> Colonrectal Surgery 便血、內外痔、便秘、下痢、大便失 禁、肛痛、腹痛、大便不規則、肛門痛 腫、大腸癌、直腸肛門癌	上午	118	江驊哲 00152	林敬淳 51051 (大腸癌篩檢)	江驊哲 00152	江驊哲 00152	林敬淳 51051	林敬淳 51051	
	下午	118			王輝明 51843				
	晚上	118	林敬淳 51051						
<b>心臟血管外科</b> Cardiac Surgery 心臟手術、週邊血管手術、靜脈曲張、 動靜脈瘻管、抗凝劑衛教、動脈性潰 瘍、糖尿病足、下肢週邊動脈疾病	上午	201				黃俊晟 53050 (205診)	黃俊晟 53050 (108診)		
		206		劉殷佐 00197					
	下午	206		劉殷佐 00197 (9/12、9/26)		劉殷佐 00197		劉殷佐醫師9/7、9/27-9/28 停診 黃俊晟醫師9/29停診	
		209		黃俊晟 53050					
晚上	206		黃俊晟 53050	劉殷佐 00197					
<b>整形外科</b> Plastic Surgery 手外科及肢體重建、顯微外科、燒燙 傷、顏面外傷、頭頸部顯微重建、乳房 整形及重建手術、美容外科手術	上午	117			鄭旭棠 51233				
	下午	117	鄭旭棠 51233		鄭旭棠 51233 (醫學美容特別門診)	鄭旭棠 51233		鄭旭棠醫師9/28夜診 停診	
	晚上	117				鄭旭棠 51233			
<b>神經外科</b> Neurosurgery 頭部外傷重症治療、腦瘤、腦出 血及血管手術、脊椎退化性疾 病、脊椎微創及內視鏡手術、疼 痛治療	上午	106	許永信 00001			許永信 00001		李建裕 00801	
		107		林志隆 00203	魏嵩泰 52407 (9/6、9/20)	林志隆 00203			
		108	鄭宇凱 51917 (117診)	李建裕 00801					
	下午	106			許永信 00001	林志隆 00203 (教學門診及PCP自費特別門診)			
		107	李建裕 00801		魏嵩泰 52407				
		108		李建裕 00801					
	晚上	106			林志隆 00203		李建裕 00801	林志隆醫師9/7停診 李建裕醫師9/29、9/30停診	
			*腦瘤：許永信、林志隆、李建裕、鄭宇凱、魏嵩泰 *脊椎：林志隆、李建裕 *腦中風性出血：許永信、林志隆、李建裕、鄭宇凱、魏嵩泰 *腦外傷：許永信、林志隆、李建裕、鄭宇凱 *腦血管瘤：許永信、李建裕、鄭宇凱、魏嵩泰			*兒童神經外科：鄭宇凱 *神經再生治療：許永信、林志隆 *脊髓空洞症：林志隆 *功能性手術(疼痛治療、幹細胞治療、帕金森氏症)： 許永信、林志隆、李建裕、鄭宇凱			
<b>脊椎暨疼痛治療 特別門診</b>	上午	107		林志隆 00203		羅達富 52201 (110診)		羅達富 52201 (111診)	
	下午	306	李建裕 00801 (107診)	陳志昇 00168		徐瑋璟 51077 (309診)		徐瑋璟醫師9/29停診	
<b>中西醫特別門診</b>	上午	308 309					吳俊昌 52037 徐瑋璟 51077		
<b>皮膚科</b> 乾癬、異位性皮膚炎、青春痘、酒糟性皮膚炎、 蕁麻疹、皮膚過敏、膿漏性皮膚炎、香港腳、灰指 甲、病毒疣、帶狀皰疹、落髮、蟹足腫疤痕處理	上午	312		方心禹 52646		方心禹 52646			
	泌尿科 Urology 腎結石、膀胱結石、血尿、頻尿、婦女排 尿功能障礙、婦女尿失禁、尿路感染、前 列腺肥大、尿路腫瘤、疝氣、小兒泌尿先天 異常、小兒疝氣、小兒夜尿、尿道下裂、隱 睾、陰囊腫痛、尿失禁、男性不孕、男性性 機能異常、包皮、性病、膀胱機能異常、腎 臟機能異常、腎臟移植、腎上腺腫瘤 ◎「本院引進體外震波碎石服務， 請至泌尿科門診洽詢」 ◎賴俊佑醫師週五下午門診14:00開始看診	上午	119	石欣衛 00373	石欣衛 00373	邱鴻傑 00155	邱鴻傑 00155	石欣衛 00373	石欣衛 00373 (9/2、9/16) 蕭子玄 00824 (9/9、9/23)
			120	蕭子玄 00824	邱鴻傑 00155	蕭子玄 00824	蕭子玄 00824	黃志平 51810	
		下午	119	楊有容 52975	石欣衛 00373	邱鴻傑 00155	周聖峰 52603	賴俊佑 52546	
晚上	119	蕭子玄 00824 (120診)		蔡禮賢 52439 (婦女尿失禁門診)	石欣衛 00373	邱鴻傑 00155			
<b>高壓氧治療中心</b> 骨髓炎、急性燒燙傷、放射線組織壞死 及骨壞死、壞死筋膜炎 ◎9/29 (五) 暫停治療	上午	111		吳信廷 52450		吳信廷 52450			
		117					蔡孟學 52428		
	下午	110			蔡孟學 52428		蔡孟學 52428		
		111				吳信廷 52450	吳信廷 52450		

科別	時段	診間	一MON 4.11.18.25	二TUE 5.12.19.26	三WED 6.13.20.27	四THU 7.14.21.28	五FRI 1.8.15.22.29	六SAT 2.9.16.23.30	
<b>骨科</b> Orthopedics 骨折、關節炎、骨質疏鬆、關節重建、下背痛、肩痛、四肢腫瘤、坐骨神經痛、運動傷害、脊椎側彎  *本院骨科設置人工關節中心，提供各人工關節置換手術項目諮詢與服務。 *每周一至周五，皆有PRP特別門診，提供諮詢。	上午	101			蘇皇儒 52952 (運動醫學、膝關節重建、五十肩、肩關節鏡手術門診)				
		110	林琮凱 00557 (脊椎電腦導航、五十肩關節授動)	黃仁廷 00214 (骨外傷、人工關節)	林琮凱 00557 (脊椎微創、內視鏡)	羅達富 52201 (脊椎外科、骨外傷)	林琮凱 00557 (脊椎電腦導航、五十肩關節授動)		
		111	陳衍仁 52737 (微創脊椎、脊椎骨折、骨質疏鬆、骨水泥灌注)	吳信廷 52450 (外傷骨折、腕隧道症候群、五十肩)	黃仁廷 00214 (骨外傷、人工關節)	吳信廷 52450 (外傷骨折、腕隧道症候群、五十肩)	羅達富 52201 (脊椎微創及內視鏡)		
		112	黃揆洲 00003 (人工關節、機器手臂)	賴禹呈 52449 (手腕外科、肩肘醫學)	黃揆洲 00003 (人工關節、機器手臂)	陳衍仁 52737 (微創脊椎、脊椎骨折、骨質疏鬆、骨水泥灌注)	黃揆洲 00003 (人工關節、機器手臂)	蘇皇儒 52952 (9/2) 吳信廷 52450 (9/9) 蔡孟學 52428 (9/16) 賴禹呈 52449 (9/23) 黃仁廷 00214 (9/30)	
		116	唐國民 51560 (兒童骨科、人工關節)	唐國民 51560 (人工關節、機器手臂)	陳衍仁 52737 (微創脊椎、脊椎骨折、骨質疏鬆、骨水泥灌注)	唐國民 51560 (兒童骨科、人工關節)	賴禹呈 52449 (手腕外科、肩肘醫學、增生療法)		
		117		蘇皇儒 52952 (運動醫學、膝關節重建、五十肩、肩關節鏡手術門診)			蔡孟學 52428 (骨腫瘤、骨外傷、五十肩)		
	下午	110	林琮凱 00557 (脊椎微創、內視鏡及PRP特別門診)			羅達富 52201 (脊椎外科、骨外傷及PRP特別門診)	蔡孟學 52428 (骨腫瘤、骨外傷、五十肩)		
		111	陳衍仁 52737 (微創脊椎、脊椎骨折、骨質疏鬆、骨水泥灌注)	蘇皇儒 52952 (運動醫學、膝關節重建、五十肩、肩關節鏡手術門診)	黃仁廷 00214 (人工關節及PRP特別門診)	吳信廷 52450 (外傷骨折、腕隧道症候群、五十肩)			
		112	蔡孟學 52428 (骨腫瘤、骨外傷、五十肩)	羅達富 52201 (脊椎外科、骨外傷及PRP特別門診)	賴禹呈 52449 (骨外傷、兒童骨科)		賴禹呈 52449 (約診)	羅達富醫師9/7、9/8停診 黃揆洲醫師9/8停診 賴禹呈醫師9/8、9/29停診 黃仁廷醫師9/27夜診停診 林琮凱醫師9/11下午及夜診停診	
		116		唐國民 51560 (人工關節、兒童骨科、機器手臂、骨外傷)					
	晚上	111	林琮凱 00557 (脊椎外科、骨外傷) (110診)	邱文逸 52306 (運動醫學、手外傷)	黃仁廷 00214 (骨外傷、人工關節)	蘇皇儒 52952 (運動醫學、膝關節重建、五十肩、肩關節鏡手術門診) (110診)	羅達富 52201 (脊椎外科、骨外傷)		
		112	蔡孟學 52428 (人工關節、骨腫瘤、骨外傷、五十肩) (116診)	吳信廷 52450 (外傷骨折、腕隧道症候群、五十肩) (112診)	賴禹呈 52449 (手腕外科、兒童骨科) (110診)	蔡孟學 52428 (骨腫瘤、骨外傷、五十肩)			
	黃揆洲：機器手臂、人工關節置換 唐國民：兒童骨科、人工關節置換 黃仁廷：創傷科、骨外傷、人工關節置換 蔡孟學：人工關節、骨腫瘤、骨外傷、五十肩 吳信廷：骨折創傷、腕隧道症候群、五十肩 陳衍仁：微創脊椎、脊椎骨折、骨質疏鬆及骨水泥灌注手術 林琮凱：脊椎內視鏡、脊椎電腦導航手術、影像導引神經阻斷、肩關節擴張及五十肩關節授動、關節置換、增生療法注射 羅達富：脊椎外科、脊椎內視鏡、微創手術、骨外傷及創傷處理 賴禹呈：肩肘醫學、手腕外科、膝關節鏡微創手術、兒童骨科、增生治療、骨折創傷 邱文逸：運動醫學、手外科 蘇皇儒：運動醫學、肩關節鏡手術及肌腱修補、膝關節鏡手術及韌帶重建、外傷骨折、退化性關節炎 *本院骨科設有人工關節中心，提供各項人工關節置換手術項目諮詢與服務。*每週一至週五設有PRP特別門診，提供諮詢。								
	<b>脊椎外科</b> Spine Surgery 脊椎退化疾病、微創脊椎手術、坐骨神經痛、脊椎內視鏡手術、脊椎側彎	上午	107		林志隆 00203		林志隆 00203		李建裕 00801 (106診)
			108		李建裕 00801				
110			林琮凱 00557		林琮凱 00557	羅達富 52201	林琮凱 00557		
111							羅達富 52201		
下午		107	李建裕 00801	李建裕 00801	許永信 00001 (106診)				
		110	林琮凱 00557			羅達富 52201		林志隆醫師9/7停診 羅達富醫師9/7、9/8停診 李建裕醫師9/29、9/30停診 林琮凱醫師9/11下午及夜診停診	
		112	陳衍仁 52737 (微創脊椎、脊椎骨折、骨質疏鬆、骨水泥灌注) (116診)	羅達富 52201					
晚上		106	林琮凱 00557 (110診)		林志隆 00203		李建裕 00801		
	111					羅達富 52201			
<b>營養諮詢自費門診</b> Nutrition Consultation Clinic 糖尿病、腎臟病、高血脂、癌症、骨質疏鬆、居家管灌、體重控制等營養諮詢	上午	123	林毓琪 T52539	張碧涵 T52775	徐俐雯 T52780	林毓琪 T52539	林毓琪 T52539		
	下午	123	劉彥均 T52069	張碧涵 T52775	徐俐雯 T52780	林毓琪 T52539	林毓琪 T52539		
<b>自費臨床心理中心</b> Clinical Psychology Center 神經心理衛護與治療、兒童/青少年/成人評估與治療、焦慮、憂鬱、網癮之評估與高心理治療、失智症評估與因應、成人焦慮與憂鬱情緒、神經心理衛護與治療、兒童/成人/高齡議題諮詢、生理與神經回饋等 ◎張瀚云老師週四夜診18:30開始看診	上午	315		葉品陽 52661					
	下午	315					廖御圻 52659		
	晚上	315	柯慧貞 52660	葉品陽 52661	葉品陽 52661	張瀚云 52704			
<b>婦產部</b> Obstetrics and Gynecology 婦科、產科、高危險妊娠、婦女泌尿、婦癌、微創內視鏡手術 ※國中公共HPV疫苗接種服務採預約制。請洽衛教室分機1245 ◎內視鏡門診(包括子宮鏡及陰道鏡)(需掛號排檢) 1.星期一-五:上午08:30-12:00, 下午13:30-17:00 2.星期六:上午08:30-12:00	上午	215	劉邦斌 53036 (婦科、不孕症、單孔微創手術)	陳泰昌 51327 (婦科、產科)	陳泰昌 51327 (婦科、產科)	葛裕民 00199 (婦科、產科、婦癌)	劉邦斌 53036 (婦科、不孕症、單孔微創手術)	陳泰昌 51327 (婦科、產科)	
		216	高惠芬 00198(女) (一般婦產科、微創手術)	葛裕民 00199 (婦科、產科、婦癌)		高惠芬 00198(女) (一般婦產科、微創手術)	洪耀欽 52471 (婦科、婦癌)	陳彥廷 52630 (婦科、產科)	
	下午	215	陳彥廷 52630 (婦科、產科)	洪耀欽 52471 (婦科、婦癌)	陳彥廷 52630 (婦科、產科)	劉邦斌 53036 (婦科、不孕症、單孔微創手術)	陳泰昌 51327 (婦科、產科)		
		216			葛裕民 00199 (婦科、婦癌)			陳泰昌醫師9/2停診 陳彥廷醫師9/2停診 劉邦斌醫師9/18-9/29停診	
	晚上	215	葛裕民 00199 (婦科、婦癌)	高惠芬 00198(女) (婦科) (216診)	劉邦斌 53036 (婦科、不孕症、單孔微創手術)	陳彥廷 52630 (婦科、產科)	洪耀欽 52471 (婦科、婦癌) (216診)		

科別	時段	診間	一MON 4.11.18.25	二TUE 5.12.19.26	三WED 6.13.20.27	四THU 7.14.21.28	五FRI 1.8.15.22.29	六SAT 2.9.16.23.30	
<b>眼科</b> Ophthalmology 白內障、視網膜病變、黃斑部病變、弱視/斜視、小兒眼疾、角膜塑形、雙眼皮、眼袋、肉毒斜視/除皺 ※角膜塑形鏡片：崔永平、夏寧憶 ※弱視訓練：夏寧憶 ◎林純如醫師門診時段不接受更改現場號	上午	226	林純如 00217 (視網膜、葡萄膜炎科、白內障)	江鈞綺 51804 (眼耳鼻喉科、眼整形、白內障)	張耀中 00378 (飛蚊症雷射、視網膜、白內障)	顧蔚寧 51731 (視網膜、白內障、眼窩與眼整形)	楊啟蘭 52976 (一般眼科、白內障)	張耀中 00378 (飛蚊症雷射、視網膜、白內障)	
		227	林耿弘 85409 (視網膜、白內障)	林耿弘 85409 (視網膜、白內障)	黃祐得 52495 (兒童眼科、視網膜、白內障)	林耿弘 85409 (視網膜、白內障)			
		228	賴泓茵 52893 (眼耳鼻喉科、白內障、青光眼)	李昇達 52772 (視網膜、白內障、一般眼科)	李昇達 52772 (視網膜、白內障、一般眼科)	崔永平 51805 (白內障、兒童眼科、青光眼)	李昇達 52772 (視網膜、白內障、一般眼科)	李昇達 52772 (視網膜、白內障、一般眼科)	
		229	黃祐得 52495 (兒童眼科、視網膜、白內障)	黃毓璇 52289 (視網膜、白內障)	黃毓璇 52289 (視網膜、白內障)	蘇振文 51090 (青光眼、視網膜科、白內障)			
		230		夏寧憶 51730 (兒童眼科、視網膜、白內障)					
		226			張耀中 00378 (飛蚊症雷射、視網膜、白內障)	蔡宜佑 00215 (眼耳鼻喉科、白內障)	張耀中 00378 (飛蚊症雷射、視網膜、白內障)	張耀中 00378 (飛蚊症雷射、視網膜、白內障)	
	下午	227	蘇振文 51090 (青光眼、視網膜、白內障)	林芝穎 52977 (一般眼科、白內障)	林耿弘 85409 (視網膜、白內障)		張硯傑 52978 (一般眼科、白內障)	楊啟蘭醫師9/1停診 林純如醫師9/4停診 黃俐穎醫師9/7、9/14、9/21、9/28停診 孟平醫師9/20停診 張耀中醫師9/23停診 張硯傑醫師9/29停診	
		228	李昇達 52772 (視網膜、白內障、一般眼科)			黃俐穎 52671 (一般眼科、白內障)			
		229	黃毓璇 52289 (視網膜、白內障)		黃毓璇 52289 (視網膜、白內障)		王奕 52496 (青光眼、視網膜、白內障)		
		230			孟平平 52288 (青光眼、視網膜、白內障)				
		228	黃毓璇 52289 (視網膜、白內障) (229診)			李昇達 52772 (視網膜、白內障、一般眼科)			
	晚上	228	黃毓璇 52289 (視網膜、白內障) (229診)						
			蔡宜佑：眼耳鼻喉科、白內障 林純如：視網膜、葡萄膜炎、白內障 江鈞綺：眼耳鼻喉科、眼整形、白內障 張耀中：飛蚊症雷射、視網膜、白內障	夏寧憶：兒童眼科、白內障、視網膜、葡萄膜炎 黃祐得：兒童眼科、視網膜、白內障 李昇達：視網膜、白內障、一般眼科 蘇振文：青光眼、白內障、視網膜	孟平平：青光眼、視網膜、白內障 黃俐穎：白內障、一般眼科 顧蔚寧：視網膜、眼整形、白內障 黃毓璇：視網膜、眼整形、白內障 王奕：青光眼、視網膜、白內障	賴泓茵：眼耳鼻喉科、青光眼、白內障 楊啟蘭：白內障、一般眼科 林芝穎：白內障、一般眼科 張硯傑：白內障、一般眼科			
<b>耳鼻喉科</b> Otorhinolaryngology (ENT) 外中耳炎、膽脂瘤、聽力平衡復健、鼻炎、鼻竇炎、聲音沙啞、頭頸腫瘤、咽喉炎 ◎聽障、耳鳴、眩暈，請掛有聽力檢查之門診 ◎夜診及週六例假日無聽力檢查 ◎三歲以下(幼童聽力檢查)需預約。 預約專線：04-37061668#1301 ◎甲狀腺超音波診(需掛號排檢) 1.星期一下午16:30-17:00 2.星期四下午13:30-17:00	上午	321	許哲綸 51999 (鼻科、打鼾及微創手術門診)	徐俊傑 52199 (頭頸腫瘤、鼻科、打鼾)	施亮均 51626 (鼻科、頭頸科)	許哲綸 51999 (鼻科、打鼾及微創手術門診)	黃純惟 00660 (鼻科、頭頸科) (9/8、9/22)	許哲綸 51999 (一般耳鼻喉) (9/9、9/30)	
		323	田輝勳 00135 (耳鼻喉科)	鄒永恩 00156 (喉科)	田輝勳 00135 (耳鼻喉科)	徐俊傑 52199 (頭頸腫瘤、鼻科、打鼾)	藍偉哲 52000 (一般耳鼻喉)	蔡慶諭 52986 (頭頸腫瘤、耳鼻喉科、打鼾)	蔡慶諭 52986 (頭頸腫瘤、耳鼻喉科、打鼾)
		325			蔡慶諭 52986 (頭頸腫瘤、打鼾)				
	下午	321	黃純惟 00660 (鼻科、頭頸科)	許哲綸 51999 (鼻科、打鼾及微創手術門診)	施亮均 51626 (鼻科、頭頸科)	許哲綸 51999 (鼻科、打鼾及微創手術門診)	花俊宏 00158 (頭頸腫瘤、耳鼻喉科) (9/15)	徐俊傑 52199 (頭頸腫瘤、鼻科、打鼾)	田輝勳醫師9/1、9/8、9/29停診 施亮均醫師9/27停診 藍偉哲醫師9/29停診
		323	邱建仁 51363 (一般耳鼻喉、頭頸科)	田輝勳 00135 (耳鼻喉科)	徐俊傑 52199 (頭頸腫瘤、鼻科、打鼾)	蔡慶諭 52986 (頭頸腫瘤、鼻科、打鼾)	田輝勳 00135 (耳鼻喉科)		
	晚上	323	盧建吉 51364 (一般耳鼻喉、頭頸科)	許哲綸 51999 (鼻科、打鼾及微創手術門診) (32診)	徐俊傑 52199 (頭頸腫瘤、鼻科、打鼾)	蔡慶諭 52986 (頭頸腫瘤、鼻科、打鼾)	蔡慶諭 52986 (頭頸腫瘤、鼻科、打鼾)		
				田輝勳(耳鼻喉科)：耳朵疾病、眩暈、聽障、耳朵微創手術、電子耳諮詢 許哲綸(鼻科)：鼻整形、鼻部各種微創手術、睡眠呼吸中止症(打鼾) 徐俊傑(頭頸科)：頭頸腫瘤、鼻科、睡眠呼吸中止症(打鼾) 蔡慶諭(頭頸科)：頭頸部腫瘤及重建、鼻科、睡眠呼吸中止症(打鼾) 花俊宏(頭頸科)：頭頸部癌症及腫瘤	鄒永恩(喉科)：喉症、音聲異常咽喉腫痛、睡眠呼吸中止症(打鼾) 施亮均(鼻科)：鼻部各種微創手術、睡眠呼吸中止症(打鼾) 邱建仁(喉科)：喉症、音聲異常咽喉腫痛、睡眠呼吸中止症(打鼾) 黃純惟(頭頸科)：頭頸部癌症及腫瘤、鼻科、睡眠呼吸中止症(打鼾) 盧建吉(頭頸科)：頭頸部癌症及腫瘤、鼻科、睡眠呼吸中止症(打鼾) 藍偉哲(耳鼻喉科)：眩暈、聽障、耳朵微創手術				
<b>口腔癌特別門診</b> Otorhinolaryngology(ENT), Head and Neck Surgery 口腔腫瘤、頸部腫瘤	上午	321		鄒永恩 00156 (323診)			黃純惟 00660 (鼻科、頭頸科) (9/8、9/22)		
	下午	321	黃純惟 00660 (鼻科、頭頸科)				花俊宏 00158 (頭頸腫瘤、頭頸科) (9/15)		
		323	邱建仁 51363 (耳鼻喉科)						
	晚上	323	盧建吉 51364 (耳鼻喉科)						
<b>牙科</b> Dentistry 一般牙科、齒顎矯正、口腔顎面拔牙、兒童牙科 ◎採先報到先看診制 早上報到截止時間為11:30 下午報到截止時間為16:30	上午	237	林志杰 00428 (約診)			楊晉瑜 52892 (矯正)			
		240	施皓 52468 (口腔外科)	廖明德 00750 (兒童牙科)	廖明德 00750 (兒童牙科)	廖明德 00750 (兒童牙科)	廖明德 00750 (兒童牙科)		
	下午	237	林志杰 00428 (約診)	洪仲銳 00455 (兒童牙科) (約診)				林志杰醫師9/11、9/25停診 楊晉瑜醫師9/14、9/28停診 廖明德醫師9/29停診	
		240	陳彥縉 52469 (口腔外科)		廖明德 00750 (兒童牙科)	廖明德 00750 (兒童牙科)	廖明德 00750 (兒童牙科)		
			林志杰：一般牙科(蛀牙、齒顎矯正) 施皓：口腔外科(複雜性拔牙、頭頸部齒源性感染、顫顫關節、口腔良性(惡性)腫瘤治療、人工植牙相關重建、唾液腺檢查) 陳彥縉：口腔外科(複雜性拔牙、頭頸部齒源性感染、正顎手術、顫顫關節、口腔良性(惡性)腫瘤治療、人工植牙相關重建) 洪仲銳：兒童牙科(塗氟、溝隙封填、齲齒填補、根管治療、乳牙套復型、咬合誘導、換牙評估、多生牙評估) 廖明德：牙周病科(牙周治療、牙周翻瓣手術、人工植牙相關重建) 楊晉瑜：矯正科(青少年及成人矯正、正顎手術與矯正協同治療)						
<b>放射腫瘤科</b> Radiation Oncology 肝癌、頭頸癌、食道癌、肺癌、乳癌、直腸癌、攝護腺癌等全身癌症之放射治療、真光刀治療、各癌症身體立體定位放射治療SBRT ◎請至地下一樓看診 門診報到截止時間：上午11:30 下午16:30 晚上20:30	上午	001	王博民 51414	鍾娜娜 51415	王博民 51414	鍾娜娜 51415	王博民 51414		
		002	吳偉樑 52309	吳偉樑 52309	鍾娜娜 51415		吳偉樑 52309		
	下午	001	王博民 51414	鍾娜娜 51415	王博民 51414	鍾娜娜 51415	王博民 51414		
		002	吳偉樑 52309	吳偉樑 52309	鍾娜娜 51415		吳偉樑 52309	王博民醫師9/29停診	

# 掛號須知

## 掛號服務

1. 網路掛號服務：網址 <http://www.auh.org.tw>
2. 人工掛號服務：(04)2369-6968  
週一至週五 上午 8:00-12:00 下午 13:00-17:00
3. 電腦自動掛號機：一樓大廳，歡迎多加使用。
4. 現場掛號服務：一樓批價櫃檯掛號服務時間，自上午 7:30 開始受理現場掛號。(7:00 開放取票等候)

## 預約掛號

1. 二個月內都可以掛號(不含下個月的今天)。取消掛號，請於當次門診結束前辦理。
2. 掛當日門診，上午診請於 11:30 以前，下午診請於下午 16:30 以前，夜診請於晚上 20:30 以前掛號。
3. 約診掛號：須由診間醫師掛號或開出約診單後至櫃台掛號。
4. 初診掛號病患：若透過電話語音掛號或人工掛號之初診病患，請於門診當日提前半小時至掛號櫃台填寫初診資料表及辦理初診手續。

## 就醫注意事項

- 一、門診看診時間：週一至週五：上午 8:30-12:00，下午 13:30-17:00，晚上 18:00-21:00，週六：上午 8:30-12:00
- 二、未攜帶健保IC卡緊急就醫者，請於十日內，補件及退費手續。
- 三、慢性連續處方箋第二、三次領藥，請至批掛櫃檯批價後至藥局領藥。服務時間：週一至週五上午 8:00-晚上 21:30；週六上午 8:00-中午 12:00
- 四、「初診已電話掛號的病患」請於門診看診時間(上午 11:30 以前，下午 16:30 以前，晚上 20:30 以前)，至掛號櫃檯辦理報到。
- 五、門診叫號原則：依診間燈號由 1.2.3. 開始叫號，6.7.8.9.10.11.12.13 號為初診及轉診保留號碼。
- 六、過號病人看診方式：報到以後，由跟診人員為您安排插隊排序就診。(現場掛號保留號碼，比照此原則)
- 七、門診時間表記載的醫師請假日期僅供參考；網路掛號點選個別醫師，可查詢最新請假訊息。
- 八、維護門診看診品質，進入診間看診請關閉行動電話。
- 九、冒用他人健保卡將觸及刑法，本院將依法處理。看診請配合雙證確認身分須帶身分證及健保IC卡，6歲以下請帶健保IC卡及兒童健康手冊。
- 十、申請郵寄檢驗報告(血液/尿液/糞便等三類)，請向各住院櫃檯辦理。
- 十一、近日常有詐騙集團冒用本院名義，進行詐騙，請小心查證，以免受騙，可打165向警政單位報案。

### ◎意見反應管道

電話：0809-090809 意見反應信箱：[hospital@auh.org.tw](mailto:hospital@auh.org.tw)

### ◎器官捐贈

為使有限生命可化為無限大愛，本院服務台提供「器官捐贈同意書」表格，作為決定器官捐贈之依循，且服務台電腦提供健保IC卡讀卡服務，可查詢器官捐贈註記。(洽詢分機：1872)

### ◎安寧緩和醫療服務

為維護您的醫療自主權，本院服務台提供「預立安寧緩和醫療暨維生醫療抉擇意願書」、「醫療委任代理人委任書」，使醫師對不可治癒之末期病人，得在尊重其意願之情形下，不施予積極性之治療或急救，僅提供減輕或免除其痛苦之緩解性、支持性醫療照護措施。(洽詢分機：1349)

## 門急診收費標準

掛號費	急診	門診			
	250元	100元 備註：70歲以上長者，健保卡註記「福」字，持身心障礙手冊者，優待免收門診掛號費。			
基本部分負擔	150元	西醫	西醫轉診	中醫	牙醫
		80元	50元	50元	50元

備註：依據健保署規定，身心障礙、手術或住院後一個月內之第一次回診、生產出院後六週內第一次回診者，基本部分負擔僅收50元。

## 部分負擔減免

依據健保署規定，以下人員可免除所有部分負擔：重大傷病，分娩、健保卡註「榮」字、健保卡註記「福」字、三歲以下兒童、肺結核手冊、職業傷病、油症、百歲人瑞、替代役役男。

## 電話語音掛號 (若輸入錯誤，請按"\*"回到前一步驟)

電話或網路查詢診間已看診人次(非掛號號碼)僅供參考，應以現場診間看診為主。

1. 語音掛號專線：(04) 2369-6969
2. 快速掛號請按：0 複診掛號請按：1 初診掛號請按：2  
取消掛號請按：3 語音查詢請按：4 診間已看診人數：5
3. 輸入病歷號請按：1 輸入身分證號或居留證號請按：2
4. 以下請依照語音指示操作

### ◎病人就醫安全指引

1. 確認您所要看診的科別及主治醫師。
2. 確認醫師完全了解您的主訴。
3. 當您有疑問時，應勇於向醫院提出反應及建議。
4. 確認醫師針對您病情需要給予必要的處置、處方、檢驗、檢查。
5. 確認醫師、護理人員、醫事人員對您的健康問題及治療方法已充分提供需要的醫療資訊。
6. 確認您在沒有疑慮之情況下接受醫療服務。
7. 確認醫師完全瞭解您曾對何種藥物過敏、長期服用之藥物及特殊身體狀況(如懷孕務必告知)。
8. 確認醫院藥局對您的處方完全核對與解說。

## 藥費部分負擔

112年7月1日起，慢性病連續處方箋第一次調劑比照一般藥品收費

藥費	藥費部分負擔	藥費	藥費部分負擔
100元以下	0元	601-700元以下	120元
101-200元以下	20元	701-800元以下	140元
201-300元以下	40元	801-900元以下	160元
301-400元以下	60元	901-1,000元以下	180元
401-500元以下	80元	1,001元以上	200元
501-600元以下	100元		

## 住院部分負擔

病房別	部分負擔比率		
	10%	20%	30%
急性病房	30日內	31-60日	61日後

# 病歷影本及複製影像光碟申請流程

申請種類	影像光碟		病歷複印
申請地點	門診診間	放射科 (僅申請影像光碟)	一樓住院櫃檯 (複印病歷申請/領取處)
申請時間	週一至週五 / 上午 08:30-12:00 下午 13:30-17:00 晚上 18:00-21:00 (限看診時於診間申請) 週六 / 上午 08:30-12:00		週一至週五 / 上午 08:00-12:00 ; 下午 13:00-17:00 申請後, 2-3 工作天取件。(國定假日暫停服務)
申請程序	主治醫師門診 (不另收掛號費)	放射科櫃檯申請 (無須收掛號費)	批價櫃檯「複印病歷申請/領取處」申請 (無須收掛號費)
領取地點	1. 診間取件 2. 由本院郵寄	1. 放射科櫃檯申請 2. 由本院郵寄	1. 一樓住院櫃檯取件 2. 由本院郵寄須自付郵寄費用; 掛號信件 50 元, 快捷 120 元
申請資格及相關證明文件	病人本人申請	請備妥身分證(正本)	
	委託代理人申請	①病人身分證(正本) ②代理人身分證(正本) ③病人之委託同意書	
	未成年人資料申請	1. 由法定代理人申請: ①法定代理人身分證(正本) ②法定代理人與病人之關係證明文件(戶口名簿或病人身分證正本) 2. 由代理人申請: ①法定代理人身分證(正本) ②法定代理人與病人之關係證明文件(戶口名簿或病人身分證正本) ③法定代理人之委託同意書 ④代理人身分證正本	
	往生者資料申請	1. 具繼承權者之身分證正本 2. 與病人之關係證明文件正本 3. 病人除戶證明(戶籍謄本或死亡證明書正本) ※ 本項如由代理人申請, 需備齊前述資料及委託同意書、代理人身分證件正本。	
	開立診斷書	①住院病人請於出院前向病房護理站申請。 ②急、門診病人請於醫師診察時提出申請。 ③病人出院後再回院申請者, 需收取掛號 100 元及診斷書費用。	
申請收費證明	請於週一至週五上班時間逕至一樓住院櫃檯辦理(請攜帶病人身分證正本)。 ※ 本項如由代理人申請, 需備齊前述資料及委託同意書、代理人身分證件正本。		
收費標準	1. 病歷及報告影本: 基本費 200 元(10 張以內), 每加印一張加收 5 元; 中文病歷摘要 500 元/科, 7-14 工作天取件。 2. 彩色檢查報告及外傷照片列印: 基本費 200 元(5 張以內), 每加印一張加收 40 元。 3. 光碟片: 單項檢查 200 元; 第二項至第六相檢查每增加一項增加 50 元; 七項以上檢查為 500 元, (如超過一片光碟, 每片再加收 100 元)。 4. 每份診斷書申請費用: 甲種 1000 元、乙種中文 100 元、乙種英文 250 元、診斷書複印 50 元, 勞、農、公保失能診斷 500 元、重大傷病申請書 100 元、醫療費用明細 50 元; 出生證明書及死亡證明書前 3 張不收費, 第 4 張起每份 100 元。 5. 醫療收據複印: 10 元/份; 收費證明: 50 元/份。 6. 醫療費用以信用卡方式繳費時, 若需辦理退費手續, 請信用卡持卡人攜帶信用卡及收據至住院櫃檯辦理。		

## 福星糖俱樂部



### 112 年第三季糖尿病病友會

日期: 112 年 9 月 16 日(六) 8:30-11:00

地點: 本院 3 樓會議室

對象: 本院糖尿病之病友及家屬

費用: 免費/歡迎踴躍報名參加

#### 活動流程

08:30-08:50	報到	
08:50-09:00	長官致詞	家醫科 林益卿主任
09:00-09:40	糖尿病與骨質疏鬆症	家醫科 陳建志副主任
09:40-10:00	病友時間	
10:00-10:40	中秋飲食注意事項	林毓琪營養師
10:40-11:00	溫馨交流	
11:00	快樂賦歸	

9/22

本次活動附有餐點 歡迎肺纖維化病友與家屬參加

亞大醫院  
3F 會議室

## 肺纖維化病友會



#### 活動內容

時間	內容	主持人
10:00	報到	
10:10	間質性肺病認識及照護	胸腔內科 黃建文主任秘書 林育生 主任
10:40	你問我答	
10:55	免疫風濕疾病與間質性肺病認識及照護	過敏免疫風濕科 蔡肇基副院長 黃建中 醫師
11:25	你問我答	
11:40	結尾及大合照	

# 如何到達本院

大眾交通方式	交通方式
<b>直達本院</b> ※ 台中客運 108 號、中台灣客運 151 號、台中客運 200 號跳蛙公車、四方客運 243 號、245 號。 ※ 南投、草屯：總達客運 6322 號。 ※ 台中客運 200 號公車，至柳豐路(亞大醫院)站下車後，步行 3 分鐘至本院。	<b>自行開車</b> ※ 國道 1 號、國道 3 號、國道 6 號經「霧峰交流道」匝道下，左轉台三線省道往霧峰方向，直行接福新路左轉即可。 ※ 中投公路「丁台匝道」下，轉福新路直行即可。 ※ 中彰快速道路(西行)於「快官交流道」下，接國道三號「霧峰交流道」，左轉台三線省道往霧峰方向，直行接福新路左轉即可。 ※ 74 號快速道路(東行)於「霧峰交流道」下，左轉台三線省道往霧峰方向，直行接福新路左轉即可。 ※ 本院備有機車停車場(免費)、汽車停車場(20 元/時，當日當次最高 150 元，憑當日就醫收據優免 2 小時停車費)。
<b>其他</b> ※ 可搭乘以下公車至省議會或霧峰站：台中客運：200 號、107 號；統聯客運：50 號、59 號；中台灣客運：151 號；仁友客運：283 號；東南客運：17 號公車，再轉搭本院共乘車(霧峰區線)。 ※ 南投、草屯民眾可搭乘以下公車至省議會：6870、6871、9120、6268 號公車，再轉搭本院共乘車。	

**共乘車資訊** ◎服務時間：星期一至星期五，星期六上午 / ◎回程等候區：一樓大廳

行經路線	發車時間
<b>大里區</b> 國光里活動中心→遠傳電信(立人高中公車站牌)→摩斯漢堡(內新黃昏市場對面)→達明眼科→大里稅捐處→何嘉仁美語(崇光國小對面)→LA NEW(國光路二段)→魚中魚(國光路二段)→統一超商(國光店)→大里圖書館→全國電子(合作金庫對面)→鞋全家福(新竹貨運對面)→亞大醫院	<b>大里運動公園</b> 週一至週五 07:15、08:40、10:00、11:20、13:20、14:40、16:00 週六 07:15、08:40、10:00、11:20 <b>亞大醫院</b> 週一至週五 08:20、09:40、11:00、13:00、14:20、15:40、17:00 週六 08:20、09:40、11:00、12:10
<b>大里太平區</b> 長德社區→三元宮(宜欣社區)→楓康超市(樹德路上)→奉聖宮→立新國小公車站牌→仁德里活動中心→聖明宮→瑞和宮→亞大醫院	<b>太平長億社區</b> 週一至週五 07:10、08:55、10:35、13:50、16:10 週六 07:10、08:55、10:35 <b>亞大醫院</b> 週一至週五 09:45、11:25、15:20、17:00 週六 09:45、12:10 ※ 備註：紅色字體為停靠太平車班，其餘時間不停靠太平 ※
<b>烏日區</b> 仁德社區發展協會(仁德里)→明道中學後門→自治公園福德祠→萊爾富超商烏日溪南門市→烏日農會溪壩辦事處(溪心壩)→五福社區發展協會(吳厝福成宮)→全家超商金德門市→喀哩集會所(市公車站)→喀哩新南宮→北勢福新宮→丁台→亞大醫院	<b>仁德社區發展協會(仁德里)</b> 週一至週五 07:10、09:20、11:20、14:00、16:00 週六 07:10、09:20、11:20 <b>亞大醫院</b> 週一至週五 08:20、10:20、13:00、15:10、17:00 週六 08:20、10:20、12:10 ※ 備註：紅色字體為烏日車班，其餘時間不停靠 ※
<b>芬園區</b> 新興宮→頂茄荖→福興公園→祖師宮(大埔社區)→芬園鄉農會→芬園郵局→統一超商(芬草門市)→芬園農會(茄荖辦事處)→亞大醫院	<b>新興宮</b> 週一至週五 07:15、08:35、09:35、11:15、13:15、14:35、15:55 週六 07:15、08:35、09:55、11:15 <b>亞大醫院</b> 週一至週五 08:20、09:40、11:00、13:00、14:20、15:40、17:00 週六 08:20、09:40、11:00、12:10
<b>霧峰區</b> 坑口里→八德橋→太子城堡社區→省議會→霧峰農會→戶政事務所→全家新錦峰店→車樂美→進興宮→中興社區→全家新六順店→寶雅霧峰店→屈臣氏霧峰店→101 書局→亞大醫院	<b>坑口里</b> 週一至週五 07:07、08:07、09:07、10:07、11:07、13:07、14:07、15:07、16:07 週六 07:07、08:07、09:07、10:07、11:07 <b>亞大醫院</b> 週一至週五 07:00、08:00、09:00、10:00、11:00、13:00、14:00、15:00、16:00、17:00 週六 07:00、08:00、09:00、10:00、11:00、12:10
<b>南投區</b> 福興里(公車站)→僑健國小→新豐國小→雲山寺(長青亭)→半山(公車站)→和善祠(後門)→漳和社區→漳和國小→福倫藥局→配天宮→家樂福→興農公司→中華電信→統一南豐門市→統一龍巴門市→洪鹿美食餐廳→統一旺泉門市→亞大醫院	<b>福興里</b> 週一至週五 07:10、09:20、11:20、13:50、15:30 週六 07:10、09:20 <b>亞大醫院</b> 週一至週五 09:00、11:00、13:30、15:10、17:00 週六 09:00、12:10
<b>草屯區</b> 府西派出所→山腳福德廟→新厝社區→國光客運(草屯站)→草屯農會→敦和宮→復興派出所→碧峰里服務處→林永鴻議員服務處→大蘋果幼兒園→亞大醫院	<b>府西派出所</b> 週一至週五 07:15、08:40、10:00、11:20、13:20、14:40、16:00 週六 07:15、08:40、10:00、11:20 <b>亞大醫院</b> 週一至週五 08:20、09:40、11:00、13:00、14:20、15:40、17:00 週六 08:20、09:40、11:00、12:10
<b>轉診列車(往返中國附醫)</b> 急重症中心大樓→第一醫療大樓→亞大醫院	<b>急重症中心大樓</b> 週一至週五 07:10、07:40、09:15、11:20、12:55、15:10、16:30 週六 07:40、09:15、11:20 <b>亞大醫院</b> 週一至週五 08:30、10:30、12:10、14:30、15:50、17:15 週六 08:30、10:30、12:10 ※ 備註：紅色字體為醫護專車 ※
<b>中興草屯線</b> 福龍宮→統一龍辰門市→特殊教育學校→第三市場→中興圖書館→國光客運中興站→萊爾富草鞋墩店→全家草屯太平店→太清宮→炎峰國小→公有市場→麥當勞草屯中正店→草屯長老教會→草屯惠和醫院→順發 3C 量販草屯店→TOYOTA 草屯廠→豐營公車站(北向)→亞大醫院	<b>福龍宮</b> 週一至週五 07:20、09:15、11:05、14:00、16:00 週六 07:20、09:15、11:05 <b>亞大醫院</b> 週一至週五 08:20、10:10、12:05、15:00、17:00 週六 08:20、10:10、12:05

◎ 0720 福龍宮發車，於炎峰國小站等候國姓轉乘民眾至 0750

備註：上述行車大約時間因車流量(路況)會有變異；依現場發車時間為主